朝鮮日報
夕刊
八日(土)
本紙朝夕刊十二面

政治的、財政的으로 蔣政權、危機에直面
和平運動擡頭에戰戰兢兢

【香港八日發同盟】重慶으로부터의情報에依하면 目下當地政界의 關心은 오로지 汪精衛派의 具體的政治活動展開、日英東京會談、英支크레디트의 三大問題에 集中된感이잇다 政治的으로 財政的으로 重大危機에直面한 蔣介石은三月末以來자조國共秘密共同委員會、國防最高委員會、國民政府首腦部會議等을 連거퍼開催하고 諸對策에 腐心하고잇다 그런데 歐米派動員의 新外交局面打開策은 獨伊防共樞軸의 强化와 民主主義諸國集團의 步調不一致、其中에도 對英關係에 表示된 日本側의 强硬態度와 英蘇軍事同盟의 挫折及米國의 極東問題에 對한 傍觀的 態度는 第三國依存의 國府外交工作에 餘地를 업게하여 이미 外交部長 王寵惠自身도外交難을 嘆息하고 잇는 程度로 孔祥熙의 必死的 劃策과 歐米派의 奔走에도 不拘코 只今가터서는 對英크레디트를 獲得할可望이업스므로 一日訪英使節을 떠나려하엿던 顧恐盛은 아직出發치안코잇다 他方極度의財政窮乏과 汕頭의 陷落 重慶及奧地諸都市에對한 連續的空爆에對한軍事的危機逼迫과 아울러 重慶政府의 統制力弛緩을 招來하고 前線部隊의 戰意喪失、奧地民衆의 反戰機運擡頭를 促進시키고잇다·支那側의 汪精衛一派의 和平救國的 運動과 反共軍事同盟結成運動은 蔣政權에 對하여 일서부터 重大脅威를주고잇서 重慶政府의 現下最大關心事는統一政權運動의發展과新借款問題로 兩者의 推移如何는 全面的 反響을 惹起할것으로 「大局의 轉換은 自今 數個月以內에되리라」는 觀測이 만타

伊國皇族御結婚에 御祝電發送

【東京電話同盟】天皇陛下께옵서는 伊國皇族스포레트公殿下御結婚에 際하와 七日殿下에게對하사 御祝電을 御發送하옵시엇다

再次重慶空襲詳報

【上海七日發同盟】六日의 重慶夜間空襲에 參加하여 我海軍航空隊는 七日事變二周年記念日을 下하여 再次 이를 强大戰果를거두엇다 어날重慶은 暗雲이低迷하여前夜의月明을利用한 爆擊行과는 全然反對로 離航을 敢行하엿는데 이暗夜의壯途는 敵의 虛를衝한것으로 重慶市民의 心臟을서늘케하엿다 ○○機로된 海荒鷲群은 三隊로나누어서 먼저 稻子代大尉의指揮하는 第一隊는 惡天候를무릅쓰고 午前二時五十分(日本時間)重慶市街上空에達하여 軍事委員部 政治部 總務部가잇는 川鹽銀行附近의 憲兵司令部에命中彈을 퍼부어 發火케하엿다 齋藤富士雄大尉가 指揮하는 第二隊는 午前三時 四十分 廣陽壩飛行場의 西半分을 爆碎滑走路에 巨彈을 命中시켜서 完全히 어를破壞시켯다 最後의 編田美吉大尉가 指揮하는 一隊는 同四時五分中央公園上空에 나타나서 北郊及 西方地區의 高角砲陣地를 爆碎하여 敵陣地에불을 이르키엇다 [illegible] 特히 때마참의 惡天候에 全然 安心하고 잇섯기때문에 探照燈도 비치지안코 防禦砲火도 작렬코잇섯다 敵機 一機자 날러와스나 곳 擊墜하엿다 敵首腦部를 뒤에두고 全機悠悠快哉를부르며 基地로 歸還하엿다

米內海相參內

【東京電話同盟】米內海相은七日午後三時宮中에參內 天皇陛下께 拜謁 所管事項에關하여 奏上 [illegible] 四時十四分御前을 退下하엿다

敵陣을 猛擊하는 我部隊와 蒙古의 大曠野를 威壓하며進擊하는 我戰車隊 (將軍廟、노무트소린附近戰線)

百機擊墜目標로 島田○隊大奮鬪
蘇蒙軍補給路를完全遮斷

【○○基地八日發同盟】百機擊墜를目標로 奮鬪하는 我荒鷲部隊가잇다……野口部隊島田健二大尉가引率한 一隊야말로 即그것이다 第一次노몬한事件으로부터至今까지의 勇戰과大戰果에 對하여 植田關東軍司令官으로부터 感狀授與의 榮譽에浴한 野口部隊中에서도 敵機遭遇의 武運과果敢한戰闘로써 外蒙空軍으로부터 殺人戰闘隊라고 무서움을밧고잇는 島田○隊는 六日의戰果 十三機를合하여 擊墜機總計 實로 七十七機에達하엿는데 島田部隊의荒鷲는「어떠케하드라도 百機擊墜의 記錄을 지지안흐면 안된다」고 놀라운 決意로 連日熱心으로 搜敵哨戒를 하고잇다 어쨋든 外蒙蘇軍은 數로써 補充하려고할런지 連日과가치 擊墜되면서도 越境하여오므로 ○○隊勇士도 어形便이면 念願하는 百機擊墜도 問題업스리라고 緊張하고잇다

【○○七日發同盟】三日의 大戰에서 完全히蘇蒙軍을 壓倒하여버린我軍은 頑强한抵抗을 排除하고 根氣지게 進擊하여 敵을 할하河 홀스텐河合流點인 三角地帶로 좃차버렷다 더구나敵이 唯一한 退路로밋던 軍橋도이미 我空軍의爆擊으로 문허지고 食糧 彈藥燃料補給의길은 全혀斷絶되엇스므로 마침내 極度로 焦燥하여 發惡的抵抗을 繼續하고잇는바 그때마다 我軍에게 大打擊을입고 擊退되고잇다

바르사갈高地 大殲滅戰詳報

【할하河畔七日發同盟】바르사갈高地를 指目하고 三日朝來展開된 韃靼部隊 玉田、吉丸의 地軸을 震撼시킬듯한 大殲滅戰은 近代科學의粹를 極한 世界戰史上의 金字塔이라고도 할수잇는 未曾有의 大機動戰이엇다 이大殲滅戰에 對備하고자 二日夕刻○○附近에 集結하고 잇던 玉田、吉丸 各快速部隊는 호른빼일草原에 때마침 내리는 驟雨를 무릅쓰고 一擧에 猛攻을敢行하여 吉丸部隊는 할하河岸에 沿하여 堂堂히 南進하고 玉田部隊는 바르사갈東南地區로부터홀스텐河北側의 敵陣地를 席捲하려고 勇猛果敢한 攻擊을 敢行하엿던것이다 山縣部隊는 逐次吉丸部隊의 後方으로부터 進擊하고잇던바 이大夜襲戰은 快速韃靼部隊의 獨往邁進의 戰闘로서世界戰史에 그比類를 볼수업슬뿐아니라 我軍의 進軍하는데 敵陣은 눈깜짝할사이에 蹂躪되고이에 反하여 我方은 一名의 死傷者도 내지안엇다 我包圍殲滅의 體形은 이大夜襲으로完璧의 陣容을 確立하여 玆에三日早朝에 드디어 戰端을 開始하고 支那大陸에 展開된 聖戰二周年記念日인 七月七日로써 滿洲國內越境의 敵數千을 完全히 覆滅시키기로 決定하엿던것이다 이殲滅戰에 잇서서 山縣部隊는 吉丸部隊에 協力 精悍한 騎兵部隊는 玉田部隊에 所屬하여 正面의 敵軍에對하여그壯絶함이 言語에 絶하는 鐵彈攻擊을開始하엿다 進擊과同時에 비개인 호른빼일戰線은 七月의 太陽을 밧고 七十度라는듯한 暑熱에괴로워하던바 皇軍精銳部隊는砂塵을무릅쓰고 一齊히進擊、吉丸部隊는 三日朝來敵戰車 砲彈과싸우면서 敵陣地를 次例로부찌르고 驀進하고잇다 또躍進廣大한 바르사갈의敵重要據點을確保 感激의日章旗를 날리엇다 一方玉田部隊는 敵이十字砲火와 戰車裝甲車의 突進을挫折시키고 前進을繼續하여 重要據點을 奪取하고 一步도讓步치 안코 버티고잇섯다 戰果의擴張에따라 敵은 漸次窮地에빠저 我軍으로 말미아마 完全히 死命을 制壓當하고 聖戰二周年을마지한 七日早朝 할하河畔一帶에 日章旗는 아츰바람에翩翻히날리고잇다 바르사갈地區에쏘끼운敵은 波路를遮斷되엇기때문에 窮餘의態勢를取하고 重砲協力下에 戰車數十臺를 配置하고 必死의 抵抗을試하고잇엇다 지나간 戰闘에잇서서 敵戰車의 炎上한것은 五十臺를不下하고 遺棄死體六百을 算하엿다 炎熱下에차운 我將兵은 인제는砂丘를파고 泥水를기르며 풀을씹으면서 明日의戰爭에 對備하고잇다

蘇蒙軍의殲滅 目睫間에切迫

【○○基地七日發同盟】五日以來 高地一帶에 盤居한敵大軍에게果敢한 攻擊을하던 ○○部隊山縣、酒井、玉田、吉丸各部隊는 逐次戰果를 擴張하여 敵을바르사갈高地附近에 壓迫하고 岡本部隊와 進擊한 할하河홀스텐河合流地點에 追擊中인데 同地一帶의 越境外蒙軍은 戰車百輛、裝甲車六十輛을 가진蘇聯機甲部隊四五千으로 이에對한我包圍圈은刻刻縮少되고잇서그殲滅은目睫間에切迫되엇다

敵機一機擊墜코 裝甲車六十餘도猛爆

【○○基地七日發同盟】七日早朝 ○○高地一帶의敵陣地爆擊任務를 띄고 基地를出發한 水崎部隊岩間中尉機(上西少尉搭乘)는 바르사갈高地附近에서 敵裝甲自動車隊約六十餘를發見하고 이에猛爆을加하여 淸滅的損害를주고 同機는 地上空을偵察中 突然 斷雲中으로부터 나타난 敵E十六型二十機의大編隊와 遭遇하여 同機는 敵中에突入하여 約五分동안壯烈한 空戰을 展開하여 敵機一機를擊墜한後 無事歸還하엿는데 同機는三十餘發의 生生한彈痕을바더 激戰의자최를말해주고잇다

山西省沁縣占領

【沁縣七日發同盟】山西省沁縣西北地區의 敵은 大谷으로부터 沁縣에이르는 本道를버리고 南側의 山岳地帶에 逃避하여 沁縣을 根據地로 그北方의 要衝 韓洪鎭 郭道鎭 交口鎭을死守하고 잇섯던바 松井、內匠、森原諸部隊의 猛進擊에 이들要衝은 全部陷落되고 七日午後五時 松井部隊는 드디어 目的地인 沁縣에突入하고 繼續하여 이를占領하여西部의 敵蒼勤根據地를 覆滅하엿다 이리하여 沁縣西北地區의 肅淸은 이로써 一段落을 지엇다

時事解說 聯銀爲替集中

[illegible]

日英會談對策決定次 陸軍中央部首腦會議開催

【東京電話同盟】日英東京會談에 對한 確乎不動한 軍部案을 決定하려고 陸軍中央部 首腦會議는 八日午前九時부터 陸相官邸에서 開催、陸軍側板垣陸相、山脇次官 町尻軍務局長、有末軍務、岩畔軍事兩課長、內本中佐、參謀本部側中島次長、橋本、樋口兩部長、今井、日井兩課長等이 參集 七日現地代表로부터聽取한 現地情勢와 現地側態度方針을基礎로하고 軍中央部에서協議한 軍部案을 議題로하여更히詳細檢討하는重要協議를하엿다 그런데 右會議에서軍中央部最後案을 決定을 한다음 九日現地代表를 加하여 外務陸軍兩當局間聯合協議會議를 開催하고 東京會談에 臨할 帝國政府의 確乎한 態度를 決定할 豫定이다

外、陸、現聯合 對英最後態度協議

【東京電話同盟】日英東京會談에 臨할 我方의 具體的 方針에 關하여 明九日現地代表를 參加시켜 外務陸軍兩當局間에 聯合協議會를 열고 最後的調整을 加하여 斷乎不動한態度를 決定키로되엇는데 有田外相은 協議에基하여 十一日 閣議에서右方針을說明하여 全閣僚의 承認을求하게될터이다 이리하야 諸般準備가됨을 기다리어 有田外相은부터 크레기 駐日英大使에게 對하여 東京會談을開始할 旨를 通達하여 天津租界問題에 關聯하여 英國의 對日敵性 放棄를 目的으로하는 日英會談이 開始되게될터인바 今番會談의 成否는 一로 英國側이 東亞의 新事態에 對한 從來의 態度를 根本的으로 是正하느냐 안하느냐에 달려잇스므로 英國側이 會談에 臨하여 如何한 態度를 取할지는 자못注目된다

農相、首相을訪問

【東京電話同盟】櫻內農相은 八日午前十時半 首相官邸로 平沼首相을訪問 中小産業調査會委員會의 經過報告 米穀會社設立準備經過 其他所管事項에關하여 報告하고 時局問題에對하여도 懇談을遂하고 正午지나 辭去하엿다

鐵道幹線調査會官制 七日閣議서決定

【東京電話同盟】事變以來 貨客輸送은 거의 飽和點에 達한데 鑑하여 鐵道省에서는 그對策으로서 東京 下關間 新線敷設을 計畫하고 先般來 企畫委員會에서 銳意研究中이던바 最近 大略 豫備調査를 完了하여 드디어 大臣의諮問機關인 調査會를 設하고 本格的審議에 드러가기로 되엇는데 鐵道幹線調査會官制는 七日閣議에서 正式決定을 보앗다

米海軍長官 스완슨氏逝去

【華盛頓七日發同盟】米海軍長官크로드·스완슨氏는 數個月來비지니아州리비단市에서 療養中이더니 七日午前病勢惡化하여 드디어逝去하엿다 米國政府는 [illegible] 享年七十七

辭令

七月七日附發令(朝鮮總督府)
京城帝國大學教授 [illegible] 一郎
任朝鮮總督府技手 西本 [illegible]
補全羅南道土木技師 [illegible]

極東戰爭勃發境遇 香港抛棄를決定?
英佛極東軍事會談結果

【香港八日發同盟】六月中旬新嘉坡에서 開催된 英佛極東軍事最高當局者會議內容은 嚴秘에 붙처고잇는데 當地某方面에 達한 情報에依하면 右會議結果萬若極東에戰爭이勃發할境遇에는 香港은結局抛棄할수밧게업다는데 兩國軍事當局의意見이 一致되엇다고 보이여 極東戰은 結局新嘉坡를 第一線으로하여 싸우지안흐면안된다고 決定된模樣이다 又英佛軍事當局은 新嘉坡를 中心으로한 戰時交通線確保는 比律賓과米當局의 協力이 업시는 到底히 期必할수업다는 結論에 到達하여 米國으로하여금 本問題에 한자리 參加하도록 策動을開始키로되어 이때문에 英米佛三國의 在支權益共同擁護라는 立場을 强調하기로 되엇다고 보이며 이리하여 英國은 이問題에 對한 代償으로서 豫想外에 큰利益을 米國에 提示하엿다고도 傳한다

005324

英、스運河防備强化 國際情勢急迫으로

【카이로七日發同盟】新聞報道에 依하면 英國政府는 地中海와 國際情勢의 急迫에 鑑하여 最近 스에스運河防備强化計畫을 決定하고 스에스沿岸國에對하여 右計畫의實行에協力하도록 要請하엿다고한다 右防備計畫에 依하면 스에스運河地帶에 要塞를構築하는同時에 運河에沿하여 各地에 兵營을設置할模樣이다

단치히市問題로 英首相聲明發表乎

【倫敦七日發同盟】단치히問題를 繞한 情勢는 數日間 小康狀態를 呈하고잇스나 英政府는 依然 警戒態度를 보이어 챔벌린首相은 來十日下院에서 단치히에 關한 重大聲明을 行하기로決定하엿다 消息通의 觀測에依하면 챔벌린首相은 右聲明에서 단치히現情이 實力에依하여 急激한 變革을 이르키게될境遇 英政府가 何故로이에 干涉함이 必要하다고생각하느냐는理由를闡明하는同時에 단치히에關한獨波交涉의失敗는 獨逸側의 責任인 旨를指摘하리라고한다 그리고 챔벌린首相의 聲明은 波蘭政府의 同意를어더 行하는 것으로 英政府는 聲明內容과發表時期等에 關하여 波蘭政府와 密接한 連絡을 하엿다고傳한다

獨勃會談終了 兩國親善一層增進

【伯林七日發同盟】勃牙利首相키오세이와노프氏는 三日間에 亘한 訪獨日程을마치고 七日午後八時伯林을 出發、歸國의 途에올랏는데 獨逸政府는 同日 키오세이와노프首相의 訪問으로 獨逸勃牙利兩國의 親善關係는 一層促進되엇다는콤뮤니케를 發表하엿다 그리고 今次會談의 成果에 對하여 獨逸官邊에서는 다음가치말하고잇다 獨逸 勃牙利今次會談에 잇서서는 主로經濟問題가 協議되엇는데 近近具體的인 協定이 締結되게될것이다

"트란스·요르단"을 "시리아"에合倂
新獨立王國建設說

【伯林七日發同盟】七日伯林에 達한 다마스카스市로부터의 情報에 依하면 팔레스티나問題를 [illegible] 英國政府는 佛國政府와 協議한結果 [illegible] 트란스·요르단을 [illegible] 시리아에合倂하고 新獨立國家를 建設하기로 意見一致를 보앗다고 傳하여 多大한 反響을 주고잇다 右情報의 要旨는 다마스카스市에서發行되는 西利比亞人系新聞이 報道한바에 依하면 英佛兩國政府는 트란스·요르단을 시리아에 合倂 新王國을 建設하려고 協議하고잇는바 이번 兩國의 意見이 一致되어 近間新獨立國家出現을 보게될것이라한다 新國家誕生時에는 그元首에는 에미르아브다라王이 推戴되고 首相에는 시리아의 西利比亞人指導者 [illegible] 氏가 任命될것이라한다

汕潮海關接收完了

【汕頭七日發同盟】汕頭海關(汕頭海關)接收問題에 對하여는 再昨五日松平領事와 아스퀠稅關長의 會見으로 決定을보앗는바 七日午前十一時아스퀠、斤만兩氏는 再次松平領事를訪問하고 稅關接收에關한 手續을完了하엿다 그리고 接收에關한 協定은다음과 갓다

一、六月二十二日 我軍의 海關占領以來 同海關이日本管理下에 잇는것을認定한다

二、必要에 應하여 日本官憲에 對하여 海關書類를 披瀝한다

三、海關이 現在所有하는 銀行預金及現金은 日本側同意업시는 支出치안는다

四、稅關職員은 當分間海關內에서는 殘務整理에當하고 海關外에서는 日本의 通告잇는時까지 職務를執行하지안는다

五、日本側과 海關當局과의 連絡을 圓滑히하고자 日本側으로부터 職員을海關에 넛는다

八面鋒

◇英蘇交涉을 斷念치안코 英佛側 蘇聯에 다시 讓步的 共同案을 送付。

◇蘇聯도 어지간히 버티지만 英佛의 外交도 지긋지긋하군。

◇에누리와 牽制를 巧妙히하는 英國이라、東京交涉도 이것을 생각치 안코 하다는 失敗。

◇武漢新政權의 胎動도 活潑하다고。

◇臨時、維新、武漢 三政權이 聯邦制를 쓸런인가、다 解消하고 統一된·中央政權을 樹立할런인가。

◇新政權樹立의 體制가 궁금。

◇午前一時以後의 交通이 困難。

◇電車、人力車、馬車等을 增發케함이 如何。

●東劇의壯擧●
今七月八日밤부터
靑春座 豪華船
大合同公演·情熱의大地 四幕七場
林仙圭作
東洋劇場
●注意 每夜七時半定刻開演입니다 이번처음부터끗까지한가지의演劇이므로遲刻하시면中間에서보게됩니다

東劇直營 第一劇場
漫笑座員特別出演
孫一平·金元浩漫談
八日ヨリ
佛S·I·Cプロ特作 胡椒娘(カリブ)
爭勝キネマ特作 髑髏の秘密

學生의茶房酒肆出入과 奢侈品使用을禁止

事變二周年을契機로質素한氣風을振作하라고

學務局長、各學校長에通牒

학생생도의 기풍진작에 관하야는 사변발발초부터 누차통첩을발하여 머리깍고 운동을 장려하며 옷주끼연습한다 도보를 장려하는등 학생생활의쇄신 기풍의진작등 부단의노력을 하여왓거니와 학생생도로서 아직까지 흡연, 자진불의 문용을 일하며 근거리의도보통학을 질겨하지안코 국책에위반되는 사치품을 사용하는등시에 가족과가방의신조 비판히 발전되어서 학교당국자와 제복일을때 「와이샤쓰」 「타이」 「스프링코트」 등의사용과 장신품에 대한 국책에위반되는 제품의 사용을 금지하며 고급품과 사치품은 물론자이 절대엄금하게 되었다

瀕死의轢傷老人을 施療病院으로收容

더문이업시자살하려햇다고핑게를삼어

京電의責任回避的怪處事！

전차에치여 빈사의중상에허덕이는사람을 치료비싼곳을 차저 이리저리로 옮기려는 경전의 괴상한 처사가틀어나 시민의 비난을밧고잇다

육일오후한시쯤되어 부내서대문정(西大門町)근처 경성중학아래 백육십오번지 사는 이근식(李根植)의 아들 영천에서 동대문으로 가는 이백오십이호 전차— 운전수 김흥대(金興大)— 에치여 갈비때세개와 허리에타박상을바더 빈사의 중상을입엇스므로 경전에서는 곳적십자병원에 다려다가 응급수당만하고 피해자가 자살하려고 일부러전차에뛰여 들어간것이니 회사에책임이 업다하여 치료비 비싼곳에 둘수업다고 시료환자 수용소인 용산 원정(元町) 일천파불교 자제의원(佛敎慈濟醫院)으로 곳 옮겨버렷다

책임질수업소

上原電車課長 談

이에대하여 경성전기회사상원 전차과장(上原電車課長)은 다음과가치말한다

"自殺은웨해요

인사한번안옵디다"

被害者 李根植老人談

運送船顚覆으로 船員七名溺死

增水된禿魯江의慘事

【江界支局特電】 유월칠일 여덟시경 강계군어뢰면중강동(江界郡漁雷面中江洞)운송선영업하는 김창변(金昌汴)소유의 운송선 하주와 선원등 열여섯명을 태우고 『세멘트』 일백포대를싣고 석유세상자 울밀(蠟燭)등기타 잡화를 만히실고 강계군부터 풍천동하청탄(河淸灘)을 향하여 수월래의 비로 삼면급(三面給)수명이나 증수된 독로강(禿魯江)급류를 내려가던도중 시중면(時中面)서거장아래 이르렀을 지음 알초에 부딧처 배는부서지고 배에타든 사람중 아홉명은 다행히 헤엄치나왓스나 나머지 일곱명은 무참히도 물에빠져죽고 배에실엇던화물도 전부상실되엇다

싸이드·카에 通學生重傷

小切手橫領犯

本町署에被捉

北京發直通列車 水害로不通

奉天에서特發

無事故走行 機關區表彰

調停委員會設置

人事調停令今日公布

"피로써盡忠報國한 標本이되어주엇다"

李仁錫君戰死에對하여 鹽原訓練所長 談

塩原理事長이 總裁事務代行

宣傳券二重發賣 各驛에注意通牒

北朝鮮蹴球大會 今日開幕式盛大

關北二百健兒勇躍參戰

本社 咸南支社 主催

興亞青年部隊

一週間豫備訓練

三海水浴場에 郵便出張所

체신국에서는 해수욕장으로유명한 다음각처에 여름동안 우편국소임시출장소를 두어 우편, 전신, 외체저금등 일반사무를취급하여 해수욕객의 편리를도모하게되엇다

▲元山松濤園(七月十六日―八月三十一日) ▲仁川月尾島(七月二十一日―八月二十日) ▲唐南大川(同上)

뉘것이나오는가

今日京城至急電話抽籤開票

(사진은 개표광경)

龍山分局

團體重量擧大會

七團體參加、明日擧行

出場組數는十一組가決定

朝鮮拳武館昇進者

全朝鮮·鮮滿聯盟의 卓球大會

廿二、三日擧行

基督教聯合會 今日總會開幕

天氣豫報

英靈大追悼會

京城軍事後援聯盟主催로 來十三日府民會館서擧行

産額東洋一

ニッサン 化粧 石鹸

ニッサン 洗濯 石鹸

日本油脂株式會社

廣告

科學의進步는時刻을다툰다!!

淋疾治療期間短縮에또短縮

世界的三大權威博士淋疾治療新學說發表！

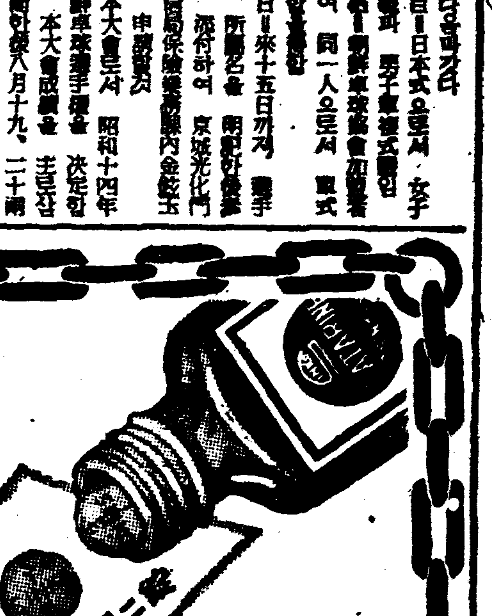

獨逸 オステルベルグ博士
獨逸 ヘルムホルツ博士
日本 屋博士
發表！

科學의進步는時刻을다투어研究에研究를거듭하고精密에精密을더하야絕對的인最高製品을만들기에壽進하고잇다

殺打淋은治淋界에最高製品이며其治療的效果에잇서서도斯界最高權威醫學博士의報告에準하면患者擴生如何에따라百％(百人中百人)完治된다고發表하엿다

科學者는、現狀에서滿足하지안코現狀보다좀더나은것을만들라고苦心硏究한다 그리하야獨逸オステルベルグ、ヘルムホルツ兩博士、日本醫學界最高權威士屋博士는 殺打淋(チスルフォンアミド)은 淋疾에 어느藥보다第一잘드르나ヘルオス錠과並服하면走馬加鞭格으로殺打淋作用을促進하고副作用이全無하며治療期間을一層短縮하야患者가容易하게、平安하게、時速히治療할수잇고治療率百％를確保하야全治할수잇다고實驗報告를發表하엿다

ヘルオス錠의特長

❶ 殺打淋과ヘルオス錠을並用하면殺打淋의化學的·藥理的作用을促進하야治療期間을從來보다一層短縮하고 絕對的으로 完治率을낸다
❷ 膀胱·尿道·攝護線等粘膜刺戟이업고自覺症狀을消滅시킨다
❸ 胃腸障害가全無하고消化를助長한다

【特告】
普通體質에는 殺打淋만服用하여도特效를어들수잇스나 特異體質·虛弱體質·特히消化器가弱한분·最短時日에治療하실분은 ヘルオス錠을並用하시요！

殺打淋

殺打淋	用性急	圓五	
	用性慢	圓二十二	
	用院病	圓二十	
ヘルオス錠	100錠	五十錢	

元賣 新興製藥所 京城府堅志町
總發賣 新新井藥房 京城府南大門通
支店及出張所 北京市前門外西河沿三二七號 大阪市高麗橋五丁目 滿洲國圖們市春風街 ハルピン市地段街

어머니들에게 잇서서 조흔 젖(乳)이 흠씬 나는 것처럼 기뿐 일은 정말 업슬 것입니다!

胃腸榮養 (複合へフーエ菌劑)

錠劑 わかもと (와가모도)

母乳でも質の良否

가잇읍니다。잘나기는하나、아모래도애기가살찌지아니하는境遇가적지아니합니다、惡質母乳의大部分은大部分비타민B의不足으로서、梅雨期로부터盛夏에걸처서 每年乳兒脚氣가 激增하는것도、이것이原因입니다。乳兒脚氣의症狀은極히廣汎하야、吐乳、體質의不健、消化不良 綠便等이 慢性的으로나타나서 放置하여두면、手足에浮腫과痲痺가되야心臟衰弱、呼吸困難等重篤한 狀態를 招來하게됩니다。

授乳를中止하지안코 乳兒脚氣를輕하케

乳兒脚氣의徵候가나타낫다고해서、허둥지둥授乳를中止하는것은、早計라고하는것보다도오히려有害한것인대、錠劑わかもと에는 비타민B複合體가非常히豐富함으로、어머니들이이것을服用하게되면、젖(乳)의 脚氣가 恢復되는同時에애기들의脚氣도救濟되며、여러가지症狀은順調로운發育을보게됩니다

お乳の出の多少

는體質에따른것이므로할수업다、고從來는생각하고잇섯지만、最近의硏究로는乳不足의原因에는、母體의榮養不良、過勞、神經衰弱等이만흔것이判明되고따라서此等을防止하면出乳를增加시킬수가잇습니다。

乳汁分泌素를補給하야 젖(乳)을充分히나도록

錠劑わかもと를使用하시면胃腸의消化吸收、便通을健全히整調하야、心身의疲勞를輕減하는同時에、乳汁分泌素라고하는、팍다ーL(엘)이供給되므로乳不足의全身的原因도乳線에對한原因도단번에除去되여서、質의조흔(젖)이흠씬나게됩니다。

人工榮養兒は多病

獨逸의부레스라우市에서、一萬人의애기에對하야調査한結果에依하면、人工榮養兒의死亡數는母乳兒의五倍乃至十倍에達하엿습니다。이것은單純히人工乳에榮養的의缺點이잇는데不過하지만、近來人工乳의缺點을補充하는方法이非常히進步되여왓습니다

綜合榮養의添加와胃腸强化에 따라人工榮養兒를健全히哺育

人工乳의缺點은、母乳에比較하야구러고ㅣ제이적코도 乳牛의種類、그飼料消毒等의 關係로비타민類가破損되게되며、蛋白과 脂肪이너무만키때문언데

錠劑わかもと中에는種榮養素가過不足업시含有되여잇는데다가애기들의弱한胃腸을强케하는細胞賦活作用을具有하엿스므로、이것을人工乳에添加하면消化는滿足하게行하여저서、胃腸을傷할念慮가업고、發育의不振도增進케되어토실토실살쩌서、母乳兒에지지안는健康兒로哺育할수가잇게됩니다

(애기들의服用에는、便利한「わかもと」粉末(九〇瓦入)一圓六十錢瓶잇습)

代用藥なし

錠劑わかもと는多方面으로滋養榮養効果를가지고잇스므로、人工乳添加料로서도單히糖分만을補給하는所謂滋養糖이따를수업는것은勿論類似의外裝과名稱을가진藥이라도、特許工程을거처서製造된錠劑わかもと의實効에는絕對로追從할수업는것에十分注意하십시요

世界一輸出

藥價低廉

廿五日量一圓六十錢　八十三日量五圓

大人二十五日量은十歲前後의小兒에는約四十日量・五歲前後에는五十日量・三歲前後에는六十日量에當함

東京市芝區 株式會社 わかもと本舖 榮養と育兒の會

出張所 大阪・福岡・京城・奉天・天津・上海

반도부인의결의 (上)

朝鮮軍報道部 蒲勳

지난번 세계대전때 구미각국에잇서서 전쟁을위하여 또는 국가장래를위하여 특히부인교육에 주력한사실은 어데다알고 잇는바입니다 그중에서도 재래로 보수국이라고인정바더오던 영국에서도 부인들은 사회각방면에서 매우활동하엿든것입니다 우리 일본부인은 녯날부터 가정부인으로 현모양처로서 위대한미덕을 남겨왓습니다 그래서 일단 비상시국이되면 부인으로도 두 가두나 직장에 나서서 거저가지방면에서 활동하는것은 매우 감격할일입니다 특히 출정군인의 가족들이 분투적생활을 할하자면 남편대신 형제대신으로 원기잇게 농업이나산업에종사하며 또는 군수품기타공장에서 열심으로노동하는 부인들의 씩씩한모양을 대할때 실로 감격됩니다 어리하여 일가의생활을 지탱할뿐아니라 어로써 봉사생활을 하게되며 따라서 출정한남자들로하여금 뒤걱정이업게하며 국가를위하여 그한몸을 애끼지 안습니다

나는 가끔 전사(戰死)한분의 고별식에서 상복을입고섯는부인이 상사명석되는어린애와함께 부군의령전에 공손히섯는것을볼때 저어린아이를 어머니의손하나로 키워간다는고심을양찰하고는 그전도에가로누어잇슬가지가지의곤난을생각하고는 마음속으로 『신이여 도와주시기』를 빌어마지안헛습니다

그외에도 어비상시에잇서서

가정생활을 단단하게할시간을 가지지못한 남자들이니까 가정생활의 책임은 자연여자가 걸머지게되고 교육상 경제상 모든문제의 책임을 안해가 남편을대신하여 처리해가야하게되엇습니다 어러케 복잡다단한생활속에서 자녀에게 진충보국하도록 교육시키는 책임과 의무에대하여 아모런불평이 업시 충실하게 일해온것이 일본부인엿습니다

어것이 일본국민성과 전통적정신이되어 일어나는일본 세계에자랑할만한것입니다 이점은 반도부인여러분이 크게 배호고 분발하지안흐면 안될것입니다

아시는바와가치 우리나라는 세계에 그에가엇을만한 황국신민으로서의 자랑입니다 더군다나 일단유사지추에 미현충 애국에대한 감사하는생각이 더강해집니다 어것은 어번사변뿐아니라 황국의 이천오백년역사상에 그때면에가 적지아니합니다

반도부인여러분은 천황폐하의적자로 또는비상시일본국민의한사람으로서 자기가 현재해하고잇는일이 과연올흔가를 삼성(三省)할필요가잇습니다 우리는 대일본국신민으로 황실을 중심하여 나라는생각을업서하고 천명을오로지 천황께밧처노력하고 서로협력하여 구천만동포는 굿게결합하여서 신동양(新東洋)을건설하라는 큰 신념을가지고 어국의번영과 행복을위하여될것을밋고 죽는길까지 나아가지는 가지신고를 제바리고 분투노력하는것이어야 반도부인 여러분의 동양을 건설하는이때 국민으로서의 책임을다햇다 하시기를 바랍니다 도어머니로서 장차국가를짊어지고나갈 때 천황폐하의적자로 비상시일본국민으로서훌륭히 키우는데는 자식을 저버에게 가르켜주엇습니다 옛날부터 『자식귀엽거든여행식혀』고 『간난은옥을어룬다』고함과가치 정말자녀를 키우는데는 정에만끌리지안는 참된사랑에서 출발하지안흐면 안됩니다

가정주부도알아야할 인공호흡법

위험한것은물이아니요질식때문

城中醫院 趙英河氏談

어제로부터 각해수욕장에서나 혹은 강물에서 목욕하다 물에빠지는사람이 만습니다.

이때 가장필요한것은 인공호흡인데 시각을다투는 일인만큼 의사를 부르러가는동안 구할수잇는 생명도 일케되는수가잇스므로 뒤도록누구나 인공호흡법을배워두는것이 조흘것입니다 부인들도 배워두면 아이들이이러한 위험에빠젓슬때 실로적은힘으로 한생명을어들수잇는 것입니다

물에빠진사람 열이면여섯, 일곱은 물을 먹지안습니다.

물에빠저죽는다는것은 호흡을하지못하여 횡격막(橫隔膜)의수축이 마비되어 질식(窒息)이되어 죽는거입니다.

이러케 질식되어 삼분간이면 대개가사상태(假死)에빠집니다. 그래가지고 삼십분내지한시간동안 아주목숨이 그치지안코잇슬수엿습니다.

심장마비로 죽는경우는 물에들기전 술을마섯다거나 너무뜨거운데서 곳들어가거나하는때에 사실물에빠저 심장마비로 죽는것은 드물고 몬저말한질식으로 죽는것입니다.

운반

어선물에서 건저내거든평평한 곳으로 운반해야하는데 이때사람을 업혀서 뺍니다.

메어서 운반하는동안 코와입으로 물은대개빠집니다.

다음곳 인공호흡에 착수할것이고 결코 물을빼노라고 시간을 허비할것이 아닙니다.

인공호흡의 효력범위

이것은 비단물에빠진데뿐아니라 까쓰중독 목매죽은데 흙속에매몰된때 인후의폐색 즉모구멍에음식이나 고무풍선이 꽉막혓슬때 동사(凍死)감전(感電)일때 …

세파―식 인공호흡법

먼저입속을 살펴서 불결한것이 잇나업나 모구멍을막지안헛나살필것 사람을띠우에어엇는데 한쪽팔노 버개를 배엇습니다.

그다음 인공호흡시키는 사람은 그사람의 제십이늑골(第十二肋骨)을 찻습니다. 좌자저 자기의 새끼손까락과 평행되게잡습니다.

호흡시키는사람의 팔꿈과 목사어는 약간조내지 사촌거리로 할것입니다.

그다음몸을 아프로 약간숙이면서 체중을손으로주는데 팔은 절대로 꾸부리지말것입니다. 어러케 누르기를 삼초―그랫다가 손을갑자기 뗍니다 이손을뗄때 바람떼어야 호흡이 납니다. 손을떼고이초간―쉽니다. 여러케 삼초간누르고 이초간 쉬고하면 일분간약열두번내지 열다섯번합니다. 여러케 한시간 내지 세시간 계속하면서 자주심장의 고동을 들을것입니다.

한사람이 오래계속못하니 여러사람이 교대해가며 할것인데 호흡의사가 선언한 후에도 사는수가잇습니다.

물에빠진지 삼십분이면 물론 소생되고 내지 한시간이라도소생할 가망이잇스니 열심으로이 방식을 시험할것입니다.

만일 소생되거든 포도주·홍차 커피가튼것을 먹이고 몸을안정해둘것입니다.

어쨋든 이세―퍼식은 현금각 격십자에서 행하는 인공호흡법에서 가장 우수한것으로 통일한 결정입니다.

남자는 물론 가정부인들에게 도만히 권합니다.

사진설명 ―상으로부터 ①메고나오는것 ②③④ 엇더러노코 인공호흡키는자세

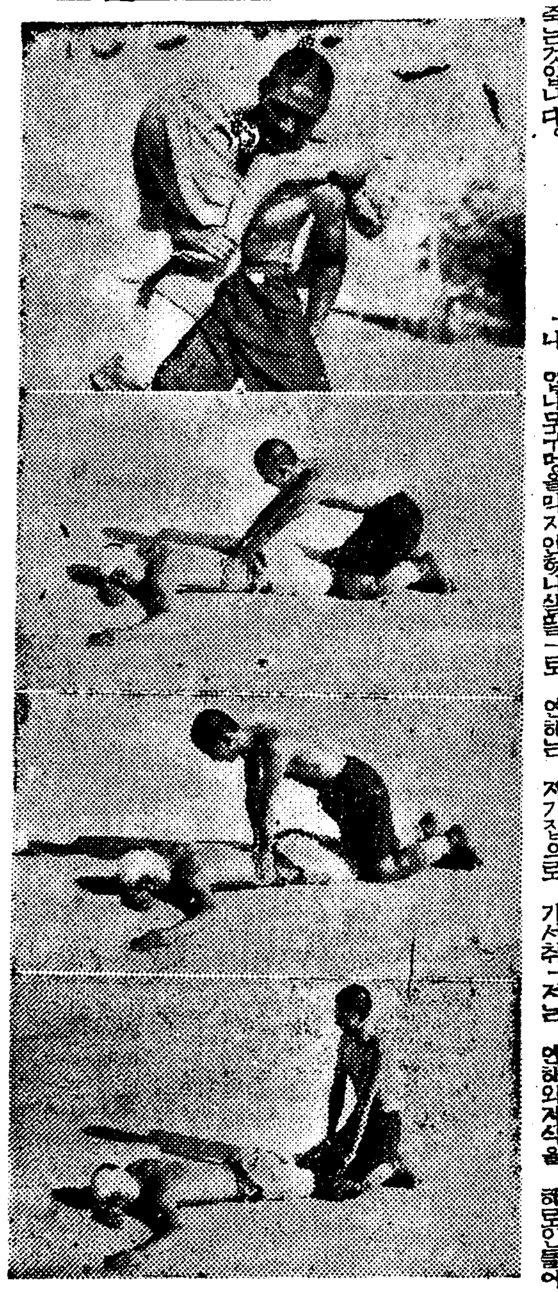

날근파프자 주빨아서도

스·파를 옷감에 모두식거서큰 고통인 오늘날 여영향은뭇인들 분바르는분 … 절에까지미첫습니다. 파프는 분 즉 연조만잔등무처

가지고는 절작 피부엔 잘발리워지지안습니다.

그러나 다른옷감과 마찬가저로 어러케 불편해도 할수업는일이니 그대로 지나는수밧게업습니다.

그러므로 전에쓰든 파프를 그냥 버리지말고 얼마든지빨아서씁시다.

전의파프는 순모면에 연전근털을 씨웟기때문에 연어나 털이나 무명파인경울석 물에다 담거가지고 조흔비누로 빠는데 부비지는 마십시요.

어러케쓰다가 못쓰게되어도 버리지말고 구두솔이라도합시다.

물에빠저죽는경로

사(日射)등에 다른례이잇습니다 혼히들물에빠진사람은 물을먹어서 죽는줄압니다 그래서 건저내면 물을빼노라고 꼬야단이데물을빼랴고가업습니다

事變經濟學 第⑨課

호강할생각을버리고 실속잇는생활을

주의해야할자녀의영양과건강

李健赫

우리인류의 생활을 여러가지로나눠볼수잇습니다 살어가기위해서 꼭필요한것 문화적생활을하기위해서 필요한것 사치스러운생활을 하기위해서필요한것 어러케세가지로 나눌수잇는데 우리의살림살이는 천차만차인만큼 어떤것이문화적이오 어떤것이꼭 사치스런 생활이라고 집어내기는 어려운것입니다. 그러나 꼭업서서는 살어갈수업는것만쓰고 안써도되는것은 안쓰고 살어가는것이전쟁중에는 필요합니다.

◆……◆

문화적생활이나 사치적생활은 평상시에잇서서는 대단히조흔일로 우리나라의 경제조직이 전쟁에 나기전까지는 무슨짓을해서던지 최만직지안은일이 려면 버리를 만히해서 조흔 옷을 입고 훌륭한집에서 살고 어러는것이 명예스런일이오 사회적지위를노리고일반이 부러워하며 자랑꺼리가되엇것 엿습니다 그러므로 자유주의경제시대에잇서서는 문화적생활 사치하는사람일수록 상등계급의사람이되고 또이러케하므로 많이아마 나라의 경제상태도 발전해왓습니다.

◇……◇

그러나 전쟁이난후는 전쟁하고잇는나라에서는 문화적생활이라 할지라도 제한되고 금지되어가는 중입니다 사치스러운생활은 더더구나 불필요하게되엇던것입니다 원래우리생활이란 향상을해가는데 뜻이잇는 것으로 이런것이 잇서야만 살맛이나고 또 훌륭히 생활할수잇는것입니다 어러케 살어가는데서는 다시말하면 생활을 훌용히할수잇는데로 해서는 …

예 어저거리해서는 여러자유스런생활은하지못하게되어갑니다 다시말하면 총재경제란것은국민생활에큰변화를일으키나 미리준비고잇습니다.

◇——◇

그러나 너무걱정할것은업습니다 왜그러냐하면 아모리전여업는것이업고서고 남가처조 회집에 잘고시픈욕심이잇기때문에 분발심이생기며 사업에열심하게되고 새록새록 편리 …

지못하게하고 나라에서 애를쓰고 생활안정을 도모하고자 애를쓰고 엇습니다.

작은에 어겨야할것은물론이거니와 작은에 어기는것까닭은 무엇이냐하면 백성들의 생활안정에 그러이그러치 시기안에 문화적 사회적생활은 못한다하드라도 최저한도의생활 간략한생활은 보장해주어야 하는때문입니다.

◇……◇

만일 국민생활이 안정되지 못한다면 정쟁에 이긴다드라도 그것이 그리 자랑거리가 될수업고 도리어 큰적꺼리가되는 것입니다. 그러므로 생활을 나라고 더퍼 노고세스기발을두 사기나하고 지드라도 쇠고기가 비싸쳐 라도 영양이부족해지지 않아 것만 먹으라는것입니다. 경제적으로영양이 엇든것올 죽임에 자녀들이 잘자라도록국가의 어린이들이잘자라도록 국민의 최의장이 되어야합니다.

가정을버린안해 미련은업서야하겟지요

【問】 이십사세의 남자 삽변전 연애결혼을햇습니다. 그후 일년만에 남아를나코 생활난으로 안해는 자기집으로 가서취직을햇습니다. 취직한후 그는극도의허영심때문에 다시모여살수가 업섯는데 저는 안해와자식을 하로인들어 준때가 잇섯습니다. 그후 우리집안은 전부서울로 올려왓고 그여자도 작년겨울에 서울와서 어떤 빠―에서 여급노릇을하고잇습니다. 저는자식을생각하여 약일개월전에 자식을데려왓습니다. 그후일주일동안되어 안해를맛나 자식을위하여 다시 살자고햇스나 안해는 서부모와함께는 살지못하게 노라고합니다. 부모님은 면대결혼을하라고매일 가치조릅니다. 그러나 저는참아 못는데 얼마전 어떤미망인과결혼하엿습니다. 그러나 자식이 올해는 가을로되겟습니다. (서대문한사정생)

이미재취한이상 그전안해와는헤여질일

李泰俊

【答】 두가지로 생각할수 엇슬것깃습니다 첫째는 당신자신을위한 경합니다. 나중에 미망인과 결혼하엿다는것을보면 먼저부인을 그다지사랑하지 안는것이 사실이요 또그 에못을바는것가테 엇이지 안올만흡니다. 지금결혼한 여자와는 어떠키 지판거는 업습니다. 설생님어떠케해야 어자식에게 불합이어지 … 부인 역시 당신의힘으로는구할수업는 길을것는이상 당신의 장래를 위해서는 그전부인과는 남이되는수밧게 업슬듯합니다. 둘재로 아이를위해 생각한다면 물론 어떤 재어머니고 나혼어머니만 올리가 업슴니다. 그러나 그 나혼어머니가 현숙한 여자로서 아이 양육에 유감업슬환경에서 생활하는분이라면 모르되 아이를 꽉 세방에게 맛겨두고 밤낮도록 빠―에가잇다든지 아이보는데 낫선남자와 밤에 돌아오다든지하면 그아이에게 결코·나흔어머니라 조커만으로 계모보다 조타고볼수업습니다. 그러니까 결국당신을 위해서도 조켜안흔 안해요 아이를 위해서도조켜안흔 어머니 즉 조치안흔여자라면 얼제거듭니다. 단혜하버리는수밧게 업스리라 생각됩니다.

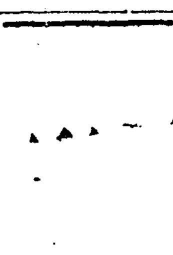

家庭常識

술마실때목소리 고아지는까닭은

목욕할때나 술마실때에는다른때보다 훨신목청이조하저서 노른소리도 나즈소리도 나게 됩니다 이것은 웨그러냐하면 목욕할때나 술마실때는 적당히 목청이누그러지고 또혈액의순환이 잘되기때문에 목소리도 이뻐지는것입니다 물론 술을마시면 기분이조하지는편도 잇습니다

아씨의견주머니

아자노모도잘쓰는법

목욕에『아지노모도』를 넘흘때는 어것을 너허가지고 오랫동안 물에노코 끄리면 효력이 적어집니다. 그러므로 국어나 찌개에 너흘때는 남비를 화로에서 내리기직전에『아지노모도』를 넛는게 조흡니다.

長篇探偵小說 魔人 【104】

金來成作 崔根培畵

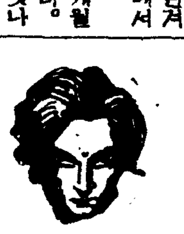

吳相億의歸京(三二)

창백한 얼굴로 허둥지둥 들어서는 오상억 변호사를 마지하는 영경부, 유불란, 중돈봉― 일동은 엄숙한 표정으로 오상억을 바라보앗다.

오상억은 의자에 몸을 던지드시 털석 주저안즈며 그때야 비로소 자기가 무사히 돌아왓다는 안도에

『후우―』

하고 긴 한숨을 지엇다.

얼굴은 말이 업다. 여름밤은 기나긴 적대로 기괴가지고 한없는 어조로운 침묵에 잠겨 잇다.

대리석 처럼 차들하고 백납 처럼 새파란 오상억의 얼굴, 한참동안 굿게 다문 입술이 도무지 열릴줄을 모른다. 그 굿게 다든 오상억의 입술을 임경부는 초조한 마음으로 쏘아보듯 노려보앗다. 그리고 거장실 자로 쳐다보앗고 유불란은 어린애처럼 울상을하고 바라보앗고 각한는조리로 쏘아보앗다.

『여행하신목적은 충분히 달하섯서요?』

하고 먼저 그무서운 침묵을 깨트린것은 유불란의떨리는 목소리엿다.

오상억은 시선을 돌려 그까는 한 눈초리로 보드라운 미소를 바라볼뿐이더니 여우고 다시 엽경부를 향하여 머리를 돌리키며

『대단히 배겁한 말씀입니다만 여집 주의의 경비는 드든하겟지요?』

하고 비로소 입을 얼엇다.

『아, 그것만은 염려마시요. 정복사복 십여명이 정원과 정문밧게서 엄중히 경비하고잇스니까요 게새끼 한마리라도 기어들수 업스리만큼 수배가 되어잇습니다.』

하는 영경부의 말을 그래도 미들수업다는 듯이 방안을 한번 휘휘 둘러보며

『좀 더욱지 몰라도 들창문을 전부 잠거주시면 조켓습니다. 그리고『도어』에도 자물쇠를 잡그고요―』

하고 청하엿다.

그러다! 해월이가 아무리 위대한 힘과 초인적재주를 가젓댄들 이가치 커―다란 모팔처럼사면팔방을 봉해버린 방안에야 어찌 가히 침입할수 잇슬것이랴!

『자아, 안심하고 이야기하십시요. 어방은 요행히 천정에 구멍도 뚤리지안핫스니까―』

하고 도루 제자리에 돌아와안젓다.

그제야 오상억도 어지간히 안심한듯이『아이쓰·커피―』를 한꺼번에 주욱 드려켜고나서 어디서부터 어야길 해야할지 갈피를 잡지못하는 모양으로 잠깐동안 복잡하게 떠오르는 사념을 가다듬은 후에

『무엇보다먼저, 나는 여번행으로 말미아마 문제의 사건록의 처녀가 누군지를 알엇습니다.』

『누구예요, 그가?……』

하고 열등을 바라보앗다.

오상억의 말이 염출에서 떠러지자마자 거다리고잇던 은봉은 재빠른 말씨로 그러케 물엇다.

『의외의 인물―뜻하지도아햇던 실로 의외의 인물입니다 ! 그뿐만아니라 그보다도 한층더무서운 비밀을 나는 알앗습니다』

『무서운 비밀?……』

엽 부와 은봉여 동시에 그러케 반문하엿다.

『그럿습니다 송이귀 해월이가 어떠한인물이지를 나는 알고 잇습니다!』

『그처럼 열심이 안된다면 잠긋시다만 그러나 그럴 필요는 조금도 업지요. 보지는바와가치 들창바게 정복순사가 지커잇지 안습니까?……』

『그래도 잠그기로 햇스면 조켓습니다. 먼저번 남수군에 살해를 당햇슬때도『도어』를 잠그지안핫던때문이아닙니까?』

그때 유불란이 일어서면서

『만사는 든든히 하는게 조흐니까 좀 더워도 오상억씨 말슴대로 사방 문을 꽉 잠급시다.』

하고 손수 돌아가면서 들창과『도어』를 꽉꽉 잠거버렷다

『자아 여만햇스면 제아무리 해월지라도 여 방안에는 한발자욱도 드려노치는 못할려니까―』

風俗時評

頭髮【三】

金南天

▲…必要가 잇서서 昨年 어떤때 나는 내의 故鄕西의 一邑에서 約三十餘年前에 撮影한 靑少年들의 年頭寫眞을 본 일이 잇섯다. 상투를 짯던 머리가 或은 상투가톤 지머리를 땋아 다니던것을,「기계」(바리캉)로 깍거버린 그 前日의 形態, 은 요즘 우리들의 「상고머리」로 깍겻다가 「하이칼라」로 넘겻다가 또는 或은 까까중으로 깍겻다가 하는 等의 변천과는 판이하게 取扱해버릴 대수롭지 않은 事件은 아니엇던것이다. 實로 우리들이 想像조차 할수업을 만큼 慘酷의 차위야 하엿고, 그만큼 머리를 깍끼 버리는데는 勇斷力과 果斷이 잇서야 하엿다.

▲…前髮과 斷髮의 거지가 지의 論議가 모두 新舊交代의 族風가튼 開化期的 時代相을 描寫하고 잇서 듯고 안젓던 나는 眞實로 集團수가 업섯다. 하나의 적은 것가치 보이는 風俗의 變革이 時代 그自體를 그대로 表現하고 잇는데 나는 偶然히 놀래이지 않을수업섯든 것이다. 勿論 如何한 時代에나 同一한 風俗의 變遷末期가 同一한 얼굴을 한다는 法은 아니다. 그러므로 十年만 지나면 新舊의 風俗事件까지도 하나의 新世代의 象徵的 表現인 것이다. 新舊交替의 推移의 象徵的 表現은 반드시 사람의 衣裳과 그外形에서만 나타나는 것은 아니다.

▲…머리를 짜는것이 道樂上의 큰犯罪로 되어지면 그時代에 開化의 反對者로 여지어졋든 분들이 요즘 新女性의 파마(퍼-마넨트)에 對해 진지가 논「파ー마넨트」나 배우러 가리가튼 女學生의 中間을 구경하고섯는 風俗을 판단하여도 懷疑하다고 생각할 念이 없을 것인가. 그러나 不過三四十年의 짧은 歷史를 가진 生活의 進展이 어떠한 生活의 行實이 한결가치 反映되어 오는 것은 아니다. 우리들의 市民的인 進步의 가장 特殊的인 現象은 오히려 이러한 風俗에 살를 풀 엿갑님이나

▲…日支事變以後 前髮은 一般에게 널리 普及되어서 學生의 前髮은 規則으로 되어지고 또 實行되어지고 잇다. 或은 鍼(?)이 되어 斷行이 되어잇다. 一般 國民에게는 自由意思에 맛기면서도 官廳으로부터 命令은 업지만 그 效果는 大端한 바가 잇서 나타나고 잇다.

▲…그것은 如何튼 요즘 流行하는 「世代論」을 쫏차 一定한 年代의 精神的 어 떤 特徵을 갖는다고 본다면 새로운 世代의 文化的 어떤 特殊性이나 外形的 表現으로 表示하는 新世代의 頭髮은 어떠한것인가. 現在 三十四五歲以上 나이 먹은 어떤 公務員은 처음 學生時代에 短髮이 되엿는데 그 以後의 모든 中學以上 學生들에게 大部分이 斷髮은 가는동안 大都市에서 相當히 많이 中高等 學校 學生들은 거의 다 떠부치고 지금 다시 장발이 되엿다가 … 어니 그대로 중머리로 지내게 되엿을때까지 한階段 올라선 것이다.

▲…가튼 「하이칼라」 머리를 하여도 그時代의 社會相과 各時代의 意匠과 各種의 思想이 머리의 變化 形態를 反映하고 잇는것이나, 女性의 머리가 髮型을 通하여 表現하고 잇는것이 아니지만 社會相의 한가지 表現이나마 어떠한 世代의 差異와 身分의 區別을 나타내는 것이다. 風味의 本色을 表現하는 그곳에 그 나름의 깃븐이 업는 것이다.

學藝

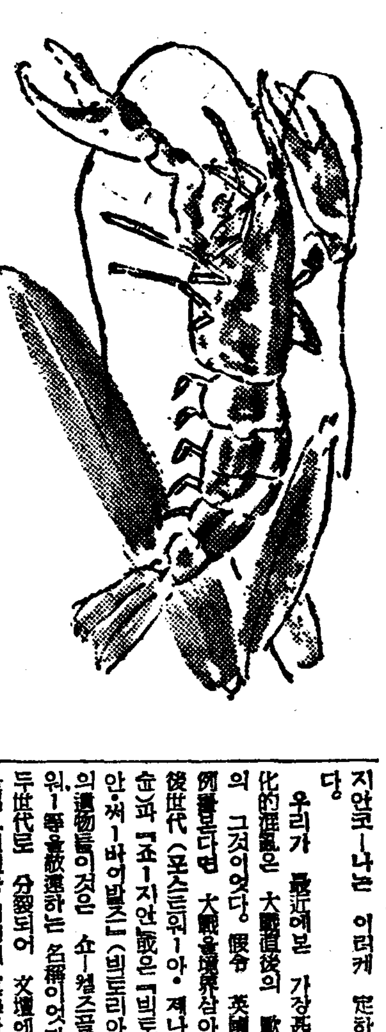

文學史의 整理와 傳統

③ ── 崔載瑞

新世代論

우리文壇에 참된新世代가 到來하엿다고 限定하고 우리에게 心的準備가 必要할것인가 선행하여 두거니와 이건 五年이나 十年後의 일을 생각하고 무슨 策動을 意味하는것은 아니다. 우리는 언제든지 現在를 完全히 살면 그만이다. 結論부터 말하면 世代交替라는 危機에 處하여 文化의 存續을 安全하고 圓滑하게 遂行시키는데 무엇이 必要하냐를 생각하여 보자는것이다. 이런 點에 잇서서 訓練도 적거니와 大端한 缺點을 가진 東洋人 特히 朝鮮人은 이것을 서로 認識하는 것이 必要하다.

하는것이다. 用語와 材料는 다른지만 論點은 新派 조금도 다를 것이 업스니 그는 萬年小兒의 狀態를 벗어나지 못할것이다. 世代交替期에 잇서선 더욱이 舊世代로부터의 傳統의 保存이고 또 進步는 招致된다.

文化의 進步란 裏面에서 보다면 努力의 浪費를 防止하려는 努力이다. 一例를 든다면 將來할 新世代가 新世代의 政治主義와 함께 그 「리알리스틱」한 觀察法이라든지 小說의 積極的인 構成法까지 拒否한다면 그것은 그自體를 爲하여 적지안흔 損失일뿐만 아니라 文化全體로 보아 可惜한 努力의 浪費이다. 그것은 맘과 눈물로서 習得한 經驗이 아무所用도 되지 안핫기 때문이다.

世代交替를 압두고 舊世代가 생각할 點은 어떠케 해서 그 經驗을 살릴까 하는 點이다. 여기서 傳統에 對한 進步的 이생각과 아울러 自己自身에 對한 斷乎한 整理가 必要하게 된다. 傳統은 한 秩序 ― 살아잇는 한 有機體이다. 이 秩序가 存續하기 爲하여선 不絶히 새로운 것을 攝取하는 同時에 또 不絶히 自己整理를 하여야 된다. 새로운 것을 攝取하지 안흐면 化石되고 또 自己整理를 하지 안흐면

面 秩序가 破壞되고 만다. 새로운 「쇼크」를 바들적마다 迅速하게 自己整理를 하여 새로운 것을 그 全體的 秩序안에 包容하고 어리하야 얼마간 더커진 傳統은 새로운 推進力을 가지고 다음 世代에 對하게 된다. 어것이 傳統의 保存이고 또 進步이다. 상흔놈은 가닥지음이 적다하여 버리지 안는다. 그러나가 다 지물을 바다드리다 하여 그는 自己自身의 本質的인 것을 하나도 喪失함이 업다. 이리하여 내용의 深淵幅은 增大하여 간다. 참된 傳統主義者를 위하여 「못토ー」를 세우라고 한다면 ─ 아무것도 버리지 안코 아무것도 잃어

지안코 ─ 나는 이러케 定하려한다.

우리가 最近에 본 가장 좋한 文化的 混亂은 大戰直後의 歐羅巴의 그것이엇다. 假令 英國의 實例를 들어 보다면 大戰을 境界삼아 戰後世代(포스트워ー아・제너레이숀)라 「죠ー지안版」은 「빅토ー리 안」써ー바이벌스」(빅토ー리아 時代의 遺物)들이것은 쇼ー 웰스 골즈워ー쯔 등을 総稱하는 名稱이엇다)의 두 世代로 分裂되어 文壇에 風波를 일으켯섯다. 이때에 眞摯한 評論家들은 傳統追求에 全力을 傾倒하였다. 어리하여서만 世代交替期에 잇서서 新舊의 相互調整을 圖謀할수잇스리라고 생각하엿기 때문이다. 그러나 이 方面의 消息에 關하여 六月九日附 本報紙上에서 比較的 詳細하게 紹介한바 잇스므로 여기에서는 省略키로 한다.

끄트로 우리는 이러한 意圖에서 우리 先에 着手할 것인가. 그것은 우리의 손으로 文壇三十年史를 쓸일이다. 여러가지 意味를 갓고잇지만 위선 다음 世代에 傳統을 認識시키기 爲하여 또 一邊으로 現代의 自己整理의 機會를 삼기 爲하여 더욱이 後者는 意義가 크다. 自己를 整理하는데 잇서서 自己自身을 整理하는데 잇서서 歷史를 써보는 것보다도 더 도움이 되는일은 업기 때문이다. (끗)

學藝안테나

故李定鎬氏追悼會

去五月三日別世한 故微笑李定鎬氏의 追悼會는 八日(土)午後五時市外 新興寺에서 氏의 知己友人의 發起로 開催한다고 하는바 生前의 親知의 多數枉臨을 바란다하며 會費는 貳圓이라고 한다

鑑賞法

그림의 鑑賞이라는 것은 大概 눈을 갖고 있습니다만 글시가를 어世間에서는 그림을 조하하는 사람이 만코 글시를 解得하는 사람이 比較的 적습니다

書道科

書・畫 ①

孫在馨

術이라면 좀 難解하는 사람이 만습니다. 元來에 支那文字에 있는 象形文字라고하는 即物形 그대로된 것이 만키 때문에 글시 그것이 벌써 그림을 이루고 잇습니다. 古象字를 보면 가든山川草木이라든지 日月이라든지 鳥獸라든지 이러한 글字가 모두 그物形 그대로 山字는 山形으로 川字는 川形으로 草木은 草木으로 鳥字獸字亦是 그 實物비스하게 쓴것이 만습니다. 篆字를 보면 그림 보는것과 가타서 篆刻의 趣味는 어디잇느냐고하면 實은이 篆의 趣味가 特히 濃厚한데잇습니다. 그 篆字를 글字에 依해서

或은 山水의 그림도잇고 或은 꼿치잇고 나비가 나라드는 것가튼 만이 나옵니다. 一例를 어떠하면 篆刻이라는 두글字가 그字形은 서루 아름답은 것 만 이것을 圖畫로 刻하여 노코 보면 雕雖이 서루마주안즌것가타서 그어느것이 雌인지 雄인지 分辨키 難하여 全然 그림이 됩니다. 圖畫를 刻하는 篆刻家가 篆刻의 排置에 苦心하는 即 雕畫를 牛骨에 刻하여 가는데 或은 전혀 白文字로 만드는 그 하야게 白文字를 凹凸하는 그 趣致가 잇게 만든 것이 곳 篆意가 아니고 무엇이겟습니까 누가 篆刻을 볼때에 藝術이아

니라고 하겟습니까 누가 저ー 篆字를 보고서 藝術이 아니라고 하겟습니까 篆字가 아니라 書畫를 보더라도 一幅의 작은 글시를 보면 글字 글字形의 大小를 섞거서 어느 글字는 길게 느리게도 하고 어느 글字는 바짝 줄어부처서 짧게도 하고 或은 連하고 或은 떠러지고 하여 그 連絡이 自然 調和가 되어서 萬一에 同一한 글字 即 똑가튼 글字가 여기저기 만히 잇슬 때는 字樣마다 變化를 시켜서 보기에 또 쓰기에 歡心이 나도록 만들어서 때로는 몇 어떠한 紙上에서 놓고 그러고 무 어리고 形容을 할수업는 그 餘裕로 表示하는 것이 書字가 아니고는 볼수업스며 書에서만 볼 수잇는 現狀이오 他部門에서는 좀처럼 볼래야 볼수업는 곳 書의 特色입니다 書字에 對해서 좀 더 仔細히 말하자면 元來漢字의 起源은 支那의 蒼頡이라는 사람이 새발자최를 보고서

鳥跡文字를 發明하엿다고하는것이 通說입니다만 實跡을 가지고 본다면 太古伏羲氏가 그렷다하는 八卦가 書字의 起源인가합니다 그러나 이 伏羲氏의 八卦란것은 簡單한 數를 表示하는것이엿지만 所謂 象形文字가 생겻다는 곳 黃帝時代의 그때 사람 蒼頡이 나라때와서 비로소 文字의 體裁가 갖추어졋다는 것이 六書의 體가 完備되엇고 그 때로 象形文字로 始作하여 漸漸分離되어 왓다고 합니다 그래서 書畫가 各各獨立되어 今日의 美術의 根源이 된것입니다 그러나 書는 書로 畫는 畫로 即 書에 畫가 어떤 密接한 關係가 잇음을 否認할수업습니다 더군다나 書道에 잇서서는 畫山水가 둘것은 글字의 點이 글자안코는 눈에 안뵈는것이라고 生覺합니다

그러기에 支那에 잇서서 昔日에는 그림 잘그린사람은 大概 글씨를 잘썻고 글씨잘쓴 名筆치고 그림 못그린 사람이 업섯습니다 우리 東洋에 잇서서는 美術의 價値를 論할때에 는 먼저 글씨로 말미암습니다 古代의 器皿이란지 全이란 지 기와로된지 彫刻을 잘한 碑라든지 甚至於 器皿과 벼루에 이르기까지 그 銘의 有無와 刻畫의 好否에따라 「價値의 輕重」이 決定되는 것입니다 하더라도 도우 글씨를 잘 그린 西洋 파달리서 글시의 美가 어 만습니다 그리고 建物에 글시의 撰額이 없으면 마치 海가 업는 것과 가튼 것입니다 우리가 보는 宮殿이나 其他 廟宇의 寺刹 어떤 建築物이든지 扁額이 업는 것은 업고 글시를 곳 붓처야만 그 建物이 빗나는 것을 갖게 되고 古建物이 現在 남기는 것은 우리에게 感化를 주는 그 風骨 그 자태하고 봅니다 이러한 점에서 글씨를 잘 쓰지 못한 古代 人이라도 글씨를 써야 한다고 합니다

의 調合이 업고보면 글래잇으나 가치 또는 어여쁜 少女가 병어리 病身처럼 말 문이 입습니다. 여기에잇서서 글字의 힘이 얼마나 큰가 잇는 朝鮮住宅에 기둥가른 데를 보면 집 기둥을 붓처 裝飾하는 주련을 붓처 놋는 것이 옛날에는 大端히 조화하엿습니다 … 君子의 集合場所라든지 … 格言이라든지 名句 글시로써 부처노코 朝夕으로 其子孫에게 訓戒하는 好風이 잇섯고 따라서 先賢을 어처럼 崇拜하여 왓습니다 그러나 今日에 와서는 建物과 함께 黃金을 投하여 建築을 하엿지만 좋은 글시를 구하려 하지 안코 貴重한 글시나 文字를 만히 볼수가 잇스니 賞珍할 만한 額字를 걸치 안는 것은 巨大한 建物全體가 殺風景하게 되나니다 이는 書의 觀念이 不足한 탓이니 참으로 遺憾입니다

詩人과 詩

綠陰詩帖

뎃상

金光均

1

香料를 뿌린듯 곱 — 단한 노을우에
電信柱 하나하나 기우러지고

먼 — 高架線우에 밤이 켜진다

2

구름은
보라빛色紙우에
마구칠한 한다발 薔薇

牧場의 기人발도 놉흔나무도
부울면 꺼질듯이 외로운들길

詩壇金屑

滄東散人

詩의 窮達 (二)

그때에 權石洲는 任茂叔(叔英의 字)의 削科되엇단 말을 듯고 時政의 잘못된것을 感慨하여 모든 柳族을 諷刺하는 詩를 지엇다.

宮柳靑靑鶯亂飛, 滿城冠蓋媚春暉。朝廷共賀昇平樂, 誰遣危言出布衣。

라하엿다 諸柳가 이 詩를 보고 크게 怒하여 石洲를 獄에 가두고 無數한 惡刑을 내리고 이어 北으로 귀양보내다가 東大門外에서 杖毒이 나서 죽엇다 大約이 詩는 婉麗淒切하여 諷刺의 詩體를 가추엇는데 諸柳가 그를 容納치 못하고 畢竟 死地에 陷入하엿스니 아 — 이것이 어찌 石洲의 罪이리오 그 後에 光海가 廢位되고 諸柳가 沒落하엿스니 詩人의 諷刺가 틀리지 아니한 罪가 果然 어떠한 것이겠는고?

◇……◇

李鰲城(恒福)는 正祖時에 有數한 詩人이라 어느 때에 旱魃이 甚하여 凶年이 들 念慮가 잇스므로 正祖께서 朝會에 臨하사 말씀하시되 날이 가물어 民情이 어찌大段이 嗷嗷하겟지? 하셧다 어느 宰相이 엿자오되 臣이 오늘 아침에 외(瓜)를 먹어 맛보오니 다 외가 쓰지 아니한것을 맛보오니 그러케 過히 가물지 아니한 줄 알겟습니다 하여 阿諂을 드렷다 正祖께서 微哂하시되 卿의 家 度의 宰相의 일은 … 이 한 사람인 …

人이 어찌 쓴 외를 … 노하겟느냐 … 하시고 … 을 듯고 歎息하되 一國의 宰相으로 民情은 생각지 아니하 고 다만 阿詔만 일삼는 人君을 속이다 하여 詩로 써 諷刺하엿다

食瓜瓜不苦, 旱乾非孔棘。
藏舌山沿沿, 打魚魚有血。
何用衆人目, 不如水相察。

이라하엿다 그 宰相이 이 詩를 듯고 크게 怒하여 鰲城을 排斥하여 조지아니하므로 鰲城이 平生坎坷하여 老死하엿다 … 宰相의 의… 安을 … 은 … 宰相을 듯지 안코 아 … 앞 窮困하기 이르렀으나 … 그 詩는 … 鰲城의 終身坎坷한 것이 그 自取라 아니할수업다

그同時에 李山雲亮淵의 啄木鳥詩가 잇섯다 그詩에 하엿스되

啄木休啄木, 古木餘半腹。
風雨寧不畏, 木摧爾無屋。

이라하엿다 啄木鳥는 原來古木 속에서 사는 새로 古木을 쪼아 먹고 사는 새이다 山雲이 그를 感歎하여 네가 古木에서 집을 하고 살면서 古木을 쪼아 거꾸러지게 하면 너는 집 잃은 것이다 하여 啄木鳥를 責望하엿다 그 속에 뜻이 잇다 그때 當路한 宰相이 그 나라 안에서 살면서 그 나라를 病들게 하면 나중에 너 갈데는 어디이냐는 意味가 담겨 잇섯던것이다 詩의 價値는 果然 여기서 볼수잇다 말하는 사람은

BOUQUET of LIFE

ACCOUNTED FOR

Father: "This is the sunset my danghter painted. She studied painting abroad, you know."

Friend: "Ah that accounts for it! I never saw a sunset like that in this country."

따는그래

아버지 ── 『이게 내딸년이그린 낙조(落照)일세. 그애는 그림 공부를 외국서햇느니』

친구 ── 『올치 그래서그러쿤! 난 애서 저런낙조를 본적이 업서!』

八道俗談 (三五)

方鍾鉉

(六十四) 광속으로 흙다

【註解】이러한 것은 다 업서지고 생기는 것은 안 생기므로 困難도 困難에 빠진때를 形容하야 흔히 그런데는 … 흰 수 밖에 없는 … 게서 困難形便이 困難할때에 이말을 쓴다

(六十五) 광세이 동은 동아니가네

【註解】多少 奔走하는 짓이잇슬지는 모르나 그 本質에 잇서서는 同樣이라하는 말이다 (慶南地方?)

(六十六) 강아지 매주 멍서 맛긴것갓다

【註解】무슨일이던지 그일을 責任하여 … 한사람으로써 하게하지 안코 그일을 現狀대로 保存하기만하면 아니 … 도리어 被害를 當하게 되는 말이니 미리 即 강아지는 메주덩어리를 지키는 것보다 사람모르게 먹어버리는 것이 일수이다

【耳談續纂】莫以狗子監此麴豉 (毋任非其人必害於事)

海外科學近信

太陽熱에 依한 天氣長期豫報

米國 「스미소니안」 硏究所理事로 有名한 太陽熱硏究者인 「앱ー트」博士는 最近 太陽熱과 氣象과의 關係에 對하여 大要 다음과 가치 發表하엿다

地球를 둘러싼 大氣의 最上層에서 밧는 太陽熱은 한달에도 二回乃至 四五回 數日間에 變化가 생기는데 이 變化는 때로는 一「퍼ー센트」以上되는 일도 잇는데 더 非常히 銳敏한 器械를 使用치 안흐면 測定할수업는데 더욱이 이에 依해서 世界의 天候는 二週間以前에 豫知할수가 잇다 天氣變化의 型式의 細密한 部分은 地方에 依하여 달러지는데 右의 季節에 依하여 또는 一年을

方法으로 天氣를 豫知하는데 先騰한 報가 發表되는 各地方의 天氣圖를 編成하여야 한다 이러한 天氣圖를 「아보트」博士는 「위싱톤」「센트 루이즈」「헬레나」「고ー트렛드」 各地에 對한 것을 依賴하엿는데 이 調査는 南米에서 發表된 太陽熱의 變化와 相互關係잇는것을 表示하엿다

地球表面의 任意의 場所에 잇서서의 天氣의 型式은 不絶히 反復되는데 型式그自體는 豫知할수업는 故로 經驗에 依하여 아는수밧게 업다 어느 地方에서든지 型式은 每月每月 變하는 까닭에 十二組의 各各 다른 天氣圖가 必要하다

이 天氣圖를 使用하는 方法이 正確하다고는 말할수 업는데 現在에 잇서서는 아직 의 太陽熱을 規則的으로 測定하는 必要한 觀測所의 設備가 不充分하기 때문이다

이를 實行할수 잇다 이것은 아직 太陽熱을 規則的으로 測定하는데 必要한 觀測所의 設備가 不充分하기 때문이다 나날이 變化를 精密히 測定하기 爲해서는 世界中에 散在한 高山 山頂에 다시 七個所의 觀測所를 設置하지 안흐면 안된다 적어도 어떠한곳의 어느 한個所는 任意의 날의 天氣가 조와서 다른 各觀測所에서 測定한 結果를 補正할수잇게되어야 한다 各觀測所에 잇서서의 太陽熱의 變化는 同一하지만 不可避의 測定上 誤差에 依하여 相異한 結果를 生하기 때문이다 이 方法에 依한 長期天氣豫報는 實業上 各方面에 非常히 有益하다

當選漢詩

滄東考選

選外佳作之五

甲賞 慨 農

滿洲國北滿寧北縣泰安鎭 寧大街滿一商店 申中燮

治家産業本於農, 稼穡年年不暫慵。
飢呑盤菜臨時供, 補著鼻褌舊日縫。
鞭背耕牛涎垂口, 笠頭臨婦汗滴容。
如此吏情何處訴, 皇天聽我歎生逢。

【評曰】三句不似字整去當用総 … 韻相犯是詩家最忌切不可用

新刊紹介

▲野談 七月號 發行所 京城府 鍾路二丁目四五 野談社 振替 京城一一八三八番 定價三十錢

▲大東一進會報 第一輯 發行所 京城府堅志町八〇 大東一進會本部 定價十錢

驚喜의 快消息

春心을 喚起하는 秘藥이 新完成!

虛陽에는……一粒
早老에는……三粒
衰弱에는……五粒
이면 그단

男子靑春腺 快强復活素 キング・オブ・キングス

生理學大權威 日獨醫學博士 羽太鋭治氏發見

어째서 藥이 잘듯나

「キング、オブ、キングス」가 어째서 그와가티 잘듯나를 詳細히 說明한다면 이 『キングス』는 我國의 生殖學界第一人者이며 日獨醫學博士인 羽太先生이 人體의 生殖生理作用을 多年間苦心硏究한 結果 發見創製한 科學的回春劑로서 本劑를 服用하면 그 卽時로 生殖生理作用上 가장 重要한 器官이며 官能感受性이 第一 銳敏한 睾丸內의 生殖腺(一名 靑春腺)에 直接 强壯刺戟을 주어 內分泌作用을 旺盛케하는 故로 性호르몬이 多量으로 產出케된다.

그러므로 多量으로 產出케되는 性호르몬이 生理機能의 活動을 健全케해주는 原動力이 되는때문에 그로因하야 性器能의 諸障碍가 活潑 强化해져서 虛陽、早老衰弱이 完全除去되며 그에 따러 回春의 目的이 完全達成되는 同時에 期待하는바와 조곰도 틀림업는 滿足한 氣分으로 引導해주는 卓越한 藥效가 잇다

男子로서할노릇은다하여라

(發明者) 羽太先生談

男子인 以上 相當한 老境高齡에 達하엿다할지라도 溷健한 精神과 肉體에 依하여 一生 健康을 維持하여 靑春時代와 가튼 精力으로 昔日의 感情을 다시 차지려고 애를 쓰며어 잇다는 것이 醫學上으로 證明되어잇습니다 生存하는 동안 이리저리 한 가지 元氣도 바라지고 貫 完全保持하려하는 老境이라도 病的 現象을 로 돌이키게 하는 한편 長生不死하고자 하는 心理는 그 누구나 바라고 原…

하는 欲望이 어를 하겟며 一身을 騰揚하는 勇氣와 絶倫한 精力으로 自己의 目的하는 바에 向하야 突進해야할 壯年期인 四五十台나 되는 … 人生의 出發期인 三十台에 根氣와 體力을 잃고 早老無陽한 身體로 活動하려고 精神과 生活을 無味한 一生을 지내게 된다면 그것은 衰弱하든 그 이상의 鬱鬱치 못한 一生이 되는 것을 …

그러므로 조금이라도 自己의 體力에 對하여 心身의 虛弱을 느끼거나 性的缺陷이 잇는 것을 깨닷게되거든 適當한 藥으로 하루바삐 回復시켜주고 그어디로보든지 그무엇으로든지 남에게 뒤떠러지지 안케 男子로서의 할 노릇은 하나빼노치지 말고 지나보람이 잇다하겟스리오 人間은 成長期를 十五歲라 하고 그의 五六倍인 八九十까지 잘하도록 힘써주기 바라노라

女子가 먹어도 상관업겟습니까

(京城) 金在永

前略 전번에 注文햇든 貴堂의 强壯劑 「キングス」十圓分은 至今까지 服用하야 먹는 中이온바 빨니 알게되는 效果에 感心햇습니다 藥은 원의 氣分은 도모지 무어라고 말할수업시 異常하게도 마음이 기뻐지오며 藥먹기 시작한지 얼마아니되엿는데도 여 러해동안 쇠衰하든 生活이 아주 滋味잇게 잘지내게되엇습니다

다 제가 「キングス」를 먹은後로부터 元氣가 나날이 달너지는 것을 보고 제 안해도 藥을 좀먹어 보겟다고 하옵는데 女子가 먹어도 상관업겟습니까 萬若 無關하겟삽거든 알여주심바라오며 大瓶 二人分 二瓶을 전과가티 또 代金引換便으로 보내주시옵소서 送料는 郵便切手로 一瓶分三十錢을 先送하나이다

늙어진 이몸에 봄이 온 줄이야

(慶北) 鄭 侖 鎔

六十이 넘은 老人으로 해야 몸으로 老弱하든지라 恨되는 일 하나도 업는 … 하로는 바둑두러 來訪한 親舊의 勸誘로 東京서 나온 回春劑 『キングス』가 效驗이 좋다하기에 한번 試驗해보자하고 五圓分을 注文하엿는바 그리하야

먹어보앗더니 老衰는 斷念햇든 性慾이 대번 回復되고 정신이 상쾌해지며 元氣가 생기는데는 깜짝 놀랫습니다 無爲渡日하면서 죽기만 바라고 잇든 몸에 봄이 온 줄은 참으로 뜻밧기엇스며 神奇한 藥効에 感謝하오이다 先金으로 五圓十五錢同封送하오니 中瓶 一個를 또 急送해주시오

여러 말 한것이 참으로 罪悚하다

(大邱) 白 連 洙

그간 貴堂의 諸位들 安寧하십니까 상가히 關係하는 바입니다 貴堂의 「キングス」는 補陽劑로서는 「新藥中에 第一」이라고 믿습니다 生은 元來부터 貴堂에 관해 좀 의심이 잇엇던 … 日前에 早漏症이 어떤 藥을 써보아도 效험이 업든 中 어떠케 해서라도 곳 치료하랴고 試用하엿던바 最初 三瓶을 다 써보앗사

오나 效果를 보앗고 정력이 현저히 좋아졋습니다 그런것을 보더라도 주신 十圓分 一瓶으로 完快되어 男子구실하게되엿사오니 그동안 의심을 가지고 罪悚한 말을 한것이 참으로 罪悚하오니 容恕하여 주시고 어려울것이 참으로 感謝합니다 하오며 中瓶 服用하라 하오니 十圓分代引便으로 보내주시지요

注文은 直接本舖로

本科學的回春劑 『キングス』를 服用하시고 三十分만 지내면 體內에서 湧出하는 元氣와 微妙한 感情에는 반드시 질거우실 것이오며 모든 性的障害가 一掃되고 靑春이 再現하는 藥效에 嘆服하실 것이오니 靑年期의 虛陽、中年期의 早老、老年期의 衰弱으로 애쓰시는분은 本劑로하로바삐 解決해주시되 服用하시려는분은 조곰도 주저마시고 振替나、或은小爲替 또는 代金引換便으로 直接注文해주시면 至急發藥합니다 送料는 四十七錢이오나 三十二錢을 本舖에서 보담하오니 十五錢만은 加算해주심바라오며 代金引換便注文은 送料十五錢을 郵便切手로 先送해주시시요

藥價

(滿洲國은 限先金送藥함)

小瓶 (一〇〇粒) 二圓
中瓶 (二六〇粒) 五圓
大瓶 (六〇〇粒) 十圓

東京市芝區琴平町十三ノ一
合名會社 販賣元 春泉堂
(振替東京七七一番)

가장 正當한 枠練製法에 依한 ────

理想的溶解度・完全한淸掃力・三倍나쓴다

ミツワ石鹼

미　쯔　와

本舖 東京日本橋兩國 ◎ 丸見屋商店

朝鮮紙의 將來

規格統一 價格低廉에 努力하면 內地移出도 자못 有望

朝鮮紙는 舊來의 慣習的으로 手漉法에 依하여 厚手로 抄造한 所謂 朝鮮在來의 紙를 總稱하는 名稱으로 이는 內地로부터 美濃紙、半紙等의 和紙가 移入되게 되어 이 在來의 紙와 區別키 爲하여 朝鮮紙라고 부르는 것 같다고 하는데 元來 名稱은 窓戶紙、白紙、見擦紙、溫突紙、壯紙等 그 種類는 數十種에 達한다

紙의 性質로 보면 勿論 和紙의 一部이므로 抄造도 根本에 잇서서 何等 다를 것이 업다 朝鮮紙가 內地製品과 다른 것은 [illegible] 品의 [illegible] 厚手에 抄造하여 大判으로 紙의 [illegible] 四邊을 切斷치 안흔 것等으로 技術的立場에서 보면 原料精選이 不充分하여 [illegible] 一치 안하 紙面이 거친 것等이 朝鮮紙의 特徵이오 同時에 缺點이기도 하다 朝鮮紙의 產額은 大正二年에 잇서서 六十萬圓에 不過하엿던 것이 昭和十一年에는 二百七十萬圓이 되어 四倍半의 增加를 示하엿다 勿論 洋紙가튼 機械抄紙의 工場生產이 아니므로 飛躍的增產은 바랄 수 업스나 朝鮮製紙界에 잇서서 重要生產品의 하나로서 極히 [illegible]

고 잇다고 할 수 잇슬 것이다 昭和十一年度의 產額及各道의 主產地를 들면 다음과 다갓

道別	數量	價額	主產地名
京畿	[illegible]	[illegible]	加平、楊平、驪州、安城、龍仁、廣州
忠北	[illegible]	[illegible]	淸州、丹陽、忠州
忠南	[illegible]	[illegible]	公州、大田、論山
全北	[illegible]	[illegible]	全州、鎭安、茂朱、任實、淳昌、高敞
全南	[illegible]	[illegible]	長城、谷城、寶城、求禮
慶北	[illegible]	[illegible]	慶州、醴泉、聞慶、金泉、慶山
慶南	[illegible]	[illegible]	山淸、咸陽、陜川、河東、宜寧、居昌
黃海	[illegible]	[illegible]	金川、新溪、遂安、谷山
平南	[illegible]	[illegible]	中和、順川、孟山、江東、德川、安州
平北	[illegible]	[illegible]	熙川、寧邊
江原	[illegible]	[illegible]	春川、華川、原州、洪川
咸南	[illegible]	[illegible]	高原、安邊
咸北	—	—	
合計	[illegible]	[illegible]	

×印은 [illegible] 價額이다 數量不明인 [illegible] 慶南北、全南、全北의 [illegible] 目下 [illegible] 가장 [illegible] 하다 現在는 九千戶를 [illegible] 한다

昭和二年으로부터 [illegible] 依하여 每年 [illegible] 主要產地에 組合이 組織되어 組合에는 共同作業場을 設置하고 [illegible] 其他設備가 常備되어 組合員은 各自原料를 持參하여 一定使用料金을 支拂하고 紙料로서 自宅에 도라가 抄造를 行하는 것으로 組合에서는 原料의 共同購入製品檢查 [illegible] 等과 相俟하여 生產費의 低下[illegible] 고 잇다 現在設置된 組合은 昭和十二年에 잇서서 京畿、全北、慶北의 各道에 合하여 二十八組合에 [illegible] 하는데 [illegible] 用途는 [illegible] 紙、[illegible] 等에 使用되어 거의 朝鮮內의 消費에 [illegible] 紙質은 [illegible] 規格이 업기 때문에 內地等에 移出할 수 업는 狀態에 잇다

그러므로 朝鮮紙의 將來를 規劃하면 먼저 規格을 統一하고 또 從來와 가치 [illegible] 內地에 移出키 爲하여서는 [illegible] 오로서 [illegible] 가 잇다

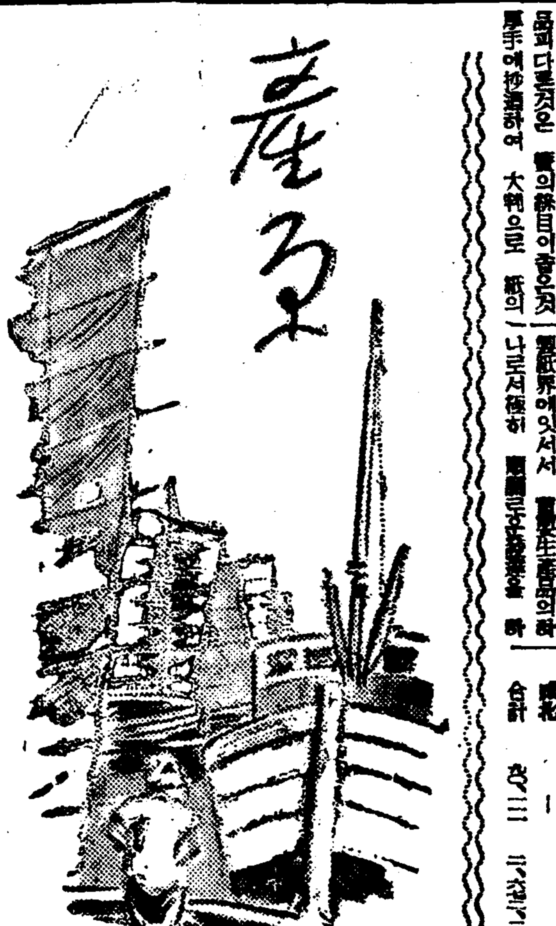

玉蜀黍增產緊要

種子의 改良、合理的施肥에 依한 立體的生產增加의 圖謀가 急先務

世界的인 食用雜穀

穀物檢查所에서는 玉蜀黍의 大增產과 아울러 品位向上을 圖하기 爲하여 檢查制度를 實施하기로 되엇는데 朝鮮의 玉蜀黍의 需給關係의 槪略을 보면 다음과 갓다

一、玉蜀黍의 生產高와 增產의 必要

玉蜀黍가치 廣汎한 用途를 가진 作物은 別로 업다 子實은 製粉하여 食用으로 提供하고 澱粉工業으로 澱粉白質、油、飼料로 되고 莖葉、稈은 粗飼料 或은 燃料로 一般農家에서 重要하게 使用된다

世界의 產額은 約七億五千石을 算하여 小麥十一億五千石의 다음이오 그 營養價의 成分도 白米나 麥에 지지 안는 世界的重要食料資源이어서 이것을 그대로 養鷄飼料로 쓰기는 너무 아까운 것이다。朝鮮의 產額을 보면 過去五個年平均이 七十四萬二千石이오 八年前인 昭和元年의 產額五十四萬石에 比하여 約卅七%의 增產에 지나지 안는다 다른 食用雜穀生產高로 보면 玉蜀黍는 極히 貧弱하다 그 生產高를 比較하여 보면

粟	五二五萬石	四二%
大麥	三七五萬石	三〇%
小麥	一五〇萬石	一二%
玉蜀黍	七四萬二千石	六%
高粱	五八八萬石	六%
蕎麥	三七萬五千石	三%
稗	四五萬石	三%

以上과 가치 八年前부터 三七%의 增產을 하여 오기는 햇스나 今後로도 此方面에 努力을 함은 크게 必要한 것이다 적어도 本土의 玉蜀黍增產計劃과 가치 七十五萬石 即現在의 百五十萬石을 產하는 小麥과 가튼 程度로 올리는 것이 于先急務이다 增產의 方法으로는 栽培面積을 增加함은 여러 가지 事情으로 어려운 일이므로 種子의 改良、肥料의 合理的施用에 依한 立體的增產을 할 必要가 잇다、特히 肥料는 時局上 甚히 不足함

으로 玉蜀黍에 依하여 現在 不足한 [illegible] 組合을 組織하여 優良種子의 生產及配給、優秀한 肥料의 買入配給、施肥法指導에도 當하는 것이 도急迫한 問題로 되어 잇다

二、需給實情

朝鮮內需給狀態는 如左하다 (單位噸 一噸은 七、五石으로 換算)

	十年度	十三年度
生產高	[illegible]	[illegible]
輸入	[illegible]	[illegible]
輸出	[illegible]	[illegible]
移出	[illegible]	[illegible]
差引消費高	[illegible]	[illegible]
消費內譯 日本製產使用高	[illegible]	[illegible]
一般食用	[illegible]	[illegible]

右表에 依하여 第一注目되는 것은 外國으로부터의 輸入이며 一方에 잇서서 輸移出이 잇는 것이다 그리고 十年度에는 此等이 겨우 [illegible]

旱災最後對策!

全南道旱魃依然繼續으로 道當局各郡에 注意事項發牒

【全南支社發】全羅南道地方에도 依然旱魃이 繼續하고 잇다 數次에 이르러 多少의 降雨는 잇섯스나 六月末까지의 昨年度雨量은 約三百미리에 達하엿섯스나 今年은 겨우 一百미리 남짓하므로 水源이 조흔 곳은 移秧을 보앗스나 一般的으로 移秧成績은 旣報한 바와 가치 六月末까지 三割六分으로 朝鮮의 穀倉 全羅南道로서는 念慮치 안흘 수 업게 되엇다 그리하야 道當局에서는 今年에 旱魃에 對한 對策을 各郡에 通牒하엿스나 六日附로 다시 그 對策을 最高로 通牒을 各郡에 한다는데 그 通牒內容은 다음과 갓다

一、七月十日頃까지에 降雨가 업슬 때에는 挿秧不能의 畓은 此際에 極力 代作을 實施하도록 할 것

二、降雨가 잇서도 植付可能한 것은 엇더한 [illegible] 適應한 品種을 [illegible] 注意할 것

三、施肥는 晩植한 것은 特히 稻熱病과의 關係를 考慮하고 窒素質肥料의 過用及 單用을 避하며 追肥는 저도 七月末日頃까지 終了하기로 注意할 것

四、罹病苗는 極力挿秧하지 안토록 하며 또 苗는 可及的消毒할 것 [illegible] 一石式으로 水滴乾燥를 기다려 拔取挿秧할 것

五、晩植時에는 如何든 整地耕放에 流하기 쉬우니 極力丁寧히 行하도록 할 것

六、六月二十日以降의 降雨에 依하여 純天水畓의 挿秧狀況을 보건대 灌江井戶의 堀穿又는 揚水機等을 完全히 實施한 것의 實績에 鑑하여 特히 此際各郡의 狀況에 應하여 一定한 計劃을 樹立하고 畓의 一隅에 小溜池 又는 井戶를 設置할 것

甘藷競作會

朝鮮農會에서 實施

朝鮮農會에서는 總督府의 甘藷增產에 順應하여 이에 目的의 遂行을 助成키 爲하여 如左한 規程에 依하여 甘藷收穫競技會를 開催하기로 決定하엿다

一、出品區域은 咸南北을 除한 十一道

一、出品人은 道農會의 豫選을 맛고 其推薦에 依하여 道農會를 經由하여 本會에 提出할 것

一、出品마감은 京畿、黃海、平南北、江原은 九月末日까지 忠南北、全南北、慶南北 十月十五日까지

一、審査長은 農試長에 委囑하고 審査員은 農試職員 總督府職員、本會議員

一、審査는 反當切手收量에 依하여 等級을 決定한다

一、賞金 特等 一點 三〇〇圓 / 一等 一點 一〇〇圓 / 二等 三點 各八〇圓 / 三等 五點 各五〇圓

一九六噸인데 昨年에는 三千噸 凶作年度에는 一躍倍加七千噸 凶作인 今年度에 잇서서도 結局五千噸가량이 되리라고 推定된다 이 現象은 高粱其他食料雜穀에는 全然例를 볼 수 업지 오직 玉蜀黍에서만 볼 수 잇는 特異性이다 이것은 玉蜀黍가 時局下에 잇서서 重要食料及工業資源으로서 實需한 存在를 顯示하는 一面인 同時에 朝鮮에 唯一한 玉蜀黍工業의 發展策으로서 至急히 增產을 企圖하며 配給輸移出의 統制를 할 必要가 잇다

利原自給肥料增產

指導者大會

【利原】咸南利原郡農會에서는 七月五日午後一時에 利原自給肥料增產指導者大會를 名勝地인 南松亭에 各官公署職員과 各里區長 振興會長及有力者 三百餘名의 會合으로 利原農會長 韓洪鶴氏司會下에 開催하고 自給肥料增產에 對한 具體的 協議를 하엿스며 指導者代表로 宣誓事項 朗讀한 後 七地一反步에 製造目標는 二百七十貫式 奬勵하기로 되엇스며 式을 終了後 農民演藝等으로 第一線에 農村指導者의 大會를 盛大히 擧行하는 同時에 本道自給肥料品評會 第三年優勝 自給肥料를 [illegible] 하엿다는데 그 成績이 優良하여 其效果가 顯著하며 全朝鮮的으로 有望하므로 高價의 金肥는 이로써 退治되리라 한다

新輸出品의 하나로

鯖魚膽登場

◇……藥品原料로 米國에 輸出

日本郵船會社의 紐育航路船 那古丸은 지난 二十九日 釜山에 寄港하여 釜山으로부터 米國에 輸出하는 크리스마스 裝飾用金箔及藥品原料 「두고」 鯖魚膽을 실고 出港하게 되어 東洋水產組合에서는 釜山大倉町에 出張所를 두고 鯖魚膽을 蒐集하여 一手로서의 輸出品으로서 一般에게 새로히 注目되어 잇다고 한다 從來에는 鯖魚의 膽은 廢品으로서 버리던 것이

平康郡農會品評會

【平康】農村振興과 農家更生의 王道下에 平康郡農會에서는 產業開發을 積極的으로 指導하여 모든 獎勵에 努力하고 잇섯던바 지난 십일日도에는 예년에 比하여 평장이 나타 내엇스므로 다시 優良한 成績을 그 將來를 獎勵하여 奬勵의 目的으로 各種品評會를 開催하고 지난 六日 平康郡農會議室에서 授賞式을 擧行하엿는데 受賞者의 氏名은 다음과 갓다

受賞者

1、稻種選 一等 西面 二等 木田面

2、稻苗競進會 一等 南面 二等 楡津面 三等 平康面

3、田作品評會 一等 縣內面 二等 南面 三等 西面

4、堆肥品評會 一等 南面 二等 楡津面 三等 平康面

5、繩叺品評會

6、蠶業品評會 一等 縣內面 二等 平康面 三等 木田面

個人[illegible] 平康郡西面玉洞里 [illegible]

煙草成育順調

一割五分增收納確實

普通煙作物은 旱害로 因하여 收穫減을 豫想하고 잇는 이때에 煙草만은 저못順調로운 發育을 遂하여 今年度는 一割五分의 增產이 確實하게 되어 잇다 卽專賣局에서는 煙草의 需要激增에 鑑하여 今年度收納一割五分의 增產을 企圖하여 耕作面積도 一萬二千一百二十九町步로하여 前年에 比하여 一千百二十九町步의 擴充을 實現하엿는데 發芽以來의 發育은 자못 順調로와 楠과 가치 旱魃의 被害도 업서 今年度의 豫想收納 三百十一萬八千九百三十二키로 確實視되어 잇다고 한다

內地小麥買入

◇一既約數量三千噸

麵子製造業者側이

一千二百萬石突破를 豫想하는 內地의 大豐作市勢와 어데 依하여 朝鮮內의 麵粉高에 對하여 朝鮮內新小麥곤은 石當一圓五十錢의 大小動를 示하는 朝鮮內의 投機로 인이 最近에는 이 內地小麥의 大下落側에서는 着眼하고 內地產物又는 仁川에 蓄目으로 買入戰을 演하여 여러 그 數量이 三千屯에 達하는 大量商談이 成立되어 잇다 價格은 門司神戶十一圓五十錢乃至十一圓六十錢으로 朝鮮麥에 比하여서는 多少低價이다

그리고 從來麵子製造業者의 習에 依하여 內地小麥은 따에는 側으로 向하지 안흐면 거의 製粉工場에 入하고 朝鮮麵子製造업자에 오는 것은 덕분에 直接九州物을 五千石買入하엿다 잇슬만 朝鮮內業者의 內地小麥에 對한 買入減은 자못 硬化한 바 잇서 일찌기 보지 못하엿던 新現象을 呈함에 이르럿다

細蝦大豐漁

荏子、落月、法聖浦漁場

◇……漁民、來乾製造에 奔忙

【木浦】 漁業組合木浦出張所에 依하면 六月末現在 荏子 法聖 浦에서 漁獲高는 二十二萬七千三百三十斤 金額은 十一萬七百五十三圓으로 前年同期에 比하여 數量은 五倍 金額은 七倍의 增產을 示하엿다 [illegible] 單價가 天井을 모르는 현재에 [illegible] 漁民들은 [illegible] 다음과 갓다

[illegible]

肥料

▲計二十三萬[illegible]

物價

(九日) 入

▲果物類

國光	[illegible]	[illegible]	[illegible]
紅玉	[illegible]	[illegible]	[illegible]
夏橙	[illegible]	[illegible]	[illegible]
內地西瓜	[illegible]	[illegible]	[illegible]
鮮內西瓜	[illegible]	[illegible]	[illegible]
바나나	[illegible]	[illegible]	[illegible]
枇杷	[illegible]	[illegible]	[illegible]
마스갓	[illegible]	[illegible]	[illegible]
櫻桃	[illegible]	[illegible]	[illegible]
金眞瓜	[illegible]	[illegible]	[illegible]
靑眞瓜	[illegible]	[illegible]	[illegible]
梨	(曉三吉)	[illegible]	[illegible]

▲菜蔬

蘿蔔	[illegible]	[illegible]	[illegible]
玉蔥	[illegible]	[illegible]	[illegible]
白菜	[illegible]	[illegible]	[illegible]
十八豆	[illegible]	[illegible]	[illegible]
馬鈴薯	[illegible]	[illegible]	[illegible]
玉菜	[illegible]	[illegible]	[illegible]
牛蒡	[illegible]	[illegible]	[illegible]
長根	[illegible]	[illegible]	[illegible]
大土	[illegible]	[illegible]	[illegible]
마	[illegible]	[illegible]	[illegible]
生薑	[illegible]	[illegible]	[illegible]
新生子	[illegible]	[illegible]	[illegible]
胡瓜	[illegible]	[illegible]	[illegible]
支那胡瓜	[illegible]	[illegible]	[illegible]

▲海草類

長藿	(濟島)	[illegible]	[illegible]
長藿	(慶南)	[illegible]	[illegible]
三陟藿	(江原道)	[illegible]	[illegible]
沙草藿	(統營)	[illegible]	[illegible]
濟州藿	(濟州島)	[illegible]	[illegible]
早藿	(城津)	[illegible]	[illegible]

▲家畜類

桑	[illegible]	[illegible]	[illegible]
大豆油	[illegible]	[illegible]	[illegible]
落花生油	(內地)	[illegible]	[illegible]
千切大根	買入十貫	[illegible]	[illegible]
栗	[illegible]	[illegible]	[illegible]
黃草	[illegible]	[illegible]	[illegible]
木	[illegible]	[illegible]	[illegible]
鷄	[illegible]	[illegible]	[illegible]
生豚	[illegible]	[illegible]	[illegible]
生兎	[illegible]	[illegible]	[illegible]
鷄卵	[illegible]	[illegible]	[illegible]
四季鳥卵	[illegible]	[illegible]	[illegible]
豚毛	(原毛)	[illegible]	[illegible]
羽毛	[illegible]	[illegible]	[illegible]

▲肥料 (朝鮮副業協會調查)

石灰窒素	二〇%	八貫(同)	[illegible]
硫安		[illegible]	[illegible]
硫燐安		[illegible]	[illegible]
硫加燐安		[illegible]	[illegible]
過燐酸石灰		[illegible]	[illegible]
安全燐酸		[illegible]	[illegible]
豊年大豆粕		[illegible]	[illegible]
胡麻油粕		[illegible]	[illegible]
加燐安		[illegible]	[illegible]
地和化成肥料(現物)		[illegible]	[illegible]

旱魃對策으로

地下水利用

京畿道에서는 道內旱魃應急對策으로서 水不足에 特히 甚한 三十一個所에 보ー링을 너허 地下水를 利用키로 決定하고 七月四日總督府에 所要經費五萬圓의 配定을 申請하엿는바 總督府에서도 旱魃對策의 重要性에 鑑하여 右申請을 承認하기로 되어 所要經費를 緊急支出하기로 되엇다 한다

錦山地方旱魃로

養蠶成績多少不良

【錦山】錦山郡 今年春蠶掃立枚數는 一萬四千八百六十五枚、出繭高 一萬四千八百六十五貫、代金九萬七百七十圓은 昨年에 比하여 掃立枚數에 잇서서 增加가 되엇스나 七月中旬까지 라야 九萬貫에 不適하리라고 하여 道當局을 失望케 하고 잇다

平南春繭意外凶作

【平南支社發】平安南道의 今年春蠶生產은 相當히 增產하여 共同販賣의 出廻豫想도 十二萬貫을 目標로 하엿섯는데 現在까지 終了期인 七月中旬까지 라야 共販高는 [illegible]

燐寸工業에도 原料不足難

原材料一切를 共同購入

發展途上의 工業組合을 차자서 ⑧

朝鮮燐寸 ③

朝鮮燐寸工業組合에서는 內地의 移入을 抑制하고 自足自給을 圖謀하는 同時에 輸出에도 留意하고 잇다 朝鮮燐寸의 輸出은 支那가 主인데 昨年出量은 一萬九千百七十七噸에 이 中國內에 [illegible] 키고 잇다。

1、商標를 貼付치 안흔 것

2、未登錄商標를 貼附한 것

3、登錄商標의 着色、文字、圖形或은 他의 登錄商標와 類似한 것

等의 것

檢查

燐寸製造業에 對한 組合의 檢查는 製品에 對한 檢查만이 아니라 生產設備에 對하여도 檢查가 잇다 優秀한 製品을 만들어 내려면 勿論 充分한 設備가 업서서는 도저히 바랄 수 업는 일이다。組合은 隨時로 必要에 應하여 組合員의 設備를 檢查할 수 잇고 組合員은 이 檢查를 拒絶할 수는 업다。또 組合員의 設備를 檢查員의 報告如何에 따라 組合員의 設備를 改善시킬 수도 잇스며 製造途中에 잇는 半製品、商標、製品의 原料、材料等 諸般에 對하여 檢查、取締를 할 수도 잇다。

生產

組合員에 對한 監督者이다。一方 生產에 必要한 物資를 組合에서는 供給하게 되어 잇다。生產業者同士에 不正競爭이 업도록 組合員에 對하여 親切한 指導者이며 嚴格한 監督者이다。一方 生產에 필요한 物資를 … 物資를 統制하여 組合을 組織하여 業者에서 物資를 [illegible] 一方 組合에서는 物資를 規定하여 生產을 制限하여 局部的으로만 制限을 하지 안코 原料、材料等 어더 그러나 어 燐寸工業組合

軸木

燐寸生產에 必要한 物資의 種目을 들면、鹽酸加里、赤燐、松脂、其他藥品、硫黃、膠、파라핀、小箱、商標下貼、商標上貼、打紙、釘、石炭、朝鮮도 모두 組合에서 買入하여 使用케 하고 잇다

以上과 가튼 生產資材를 組合에서 買入하여 主로 組合員에게 配給하고 잇다 軸木、小箱素地、仕組板의 販賣에 對하여도 相當한 强制가 잇스니 原則的으로 『組合員은 그 使用하는 軸木、小箱素地、仕組板及外國으로부터 모두 本組合으로부터 購入할일』이라고 잇고、此等의 價格은 組合理事會에서 決定한 것에 隨從하게 되어 잇다。燐寸生產에 必要한 物資의 種目을 들면

共同

現在 朝鮮內에서 生產되는 燐寸의 種類는 並型 어것이 普通이요 携帶用으로 使用되는 것이 大小로 나누어 잇고 또 우리 一般家庭에서 쓰는 것이 되어 잇다 並型 普通이며 燐寸의 價格은 販賣 一個에 一錢이 普通이 잇고 要즘에는 並製 一個에 二錢式이엇섯다 이것은 家庭用이엇고 携帶用은 大小로 나누어 잇고 또 ... 錢으로 나누어 잇다。

節은 自然 一定한 範圍 안에서 遂行될 것이다 規格의 統一과 製品의 檢查도 출신 容易할 것이다。다음은 販賣問題만 어남을 따름이다。組合은 組合員이 生產한 燐寸을 全部 買入하고 同時에 日本燐寸共販株式會社로부터 日本燐寸工業組合의 檢查에 合格한 內地製品을 買收하여 朝鮮內의 需要에 應한다 이것은 共同販賣라 하기 보다 차라리 統制程度로 보면 販賣以上이다。組合은 製造業者側으로 보면 一定한 顧客이다。變動업는 쉬지 않는 買方이다。

統制

燐寸生產에 必要한 物資의 種目을 … 다 그것은 燐寸工業 下에 生產의 煩惱가 잇다 그것은 原料難이다 어느 工業에 잇서서든지 原料難은 모두 免치 못할 事情이어니와 松脂、鹽酸加里、赤燐等 從來의 輸入品은 入手가 極히 困難하다고 말한다

어와 가튼 生產困難의 反面에 消費面은 오히려 한가 燐寸의 價格은 前日에는 並製 一個에 一錢式이엇던 것이 요즘에는 並製 二個에 三錢式이 되어 잇다 燐寸세ー바ー스를 하지 안는 데서 도 燐寸의 廣告를 하고 잇고 우리 一般家庭에서 並製 주의 요즘에는 消費가 비교적 줄어 燐寸세ー바ー스를 하지 안는다 [illegible] 이 만하다。(此稿完)

當選謝禮

伽倻面協議員 姜鳳守 朴性壽 安秉學 趙時奎 具璲鉉 宋吉鎬 安泰洙 李麟權 韓瑢烈 安壽伯 李鎬升

咸安面協議員 趙性濟

郡北面協議員 黃相五

山仁面協議員 趙天叔

本社廣告部 本局② 四〇三〇番

藥으로 滋味나는 돈모으기

製藥士 養成講義

무슨藥이라도 自由로 製造

◇立身成功의 門

小學卒業으로도 藥劑士와 同樣으로 講義錄으로 立身을 願하는 者에 入學案內를 請求하라

男女아무나 免許를 取하면 自由로이 製藥하는 製藥者의 資格이 되어 貴한 製藥界에서 成功할 수 잇는 登龍門 光明을 주는 本校

(入學案內 無代進呈)

東京市·芝區·新橋·六ノ四八 日本通信製藥學校

必讀

肺患 診斷常識

…당신은…

●최초에 가벼운 기침이 나지는 안는가

○피로가 쉽고 담이 나오지는 안는가

●三十七度一二分의 熱이 每日午後부터 夕陽에 걸쳐서 나지 나안는가

○盜汗과 不眠이 계속되지나 안는가

●어깨가 무겁고 胃腸도 나쁘고 食慾不振의 날이 繼續되고 動悸가 나고 숨이 갑븐고 억개가 결리고 가슴이 아프지나 안는가

…이것은 肺病初期의 症狀입니다…

●기침이 만어지고 담이 만코 때로 血線이 석기지나 안는가

○貧血과 衰弱이 더하고 顏色이 나빠지지 나 안엇는가

●每日三十八度가 차운 熱이 나지 안는가

○頭痛、不眠、喀血、泄瀉、便秘、胸痛가튼 苦痛이 업는가

…이것은 肺病의 第二期症狀입니다…

그러나 悲觀마시요 正當한 療法으로

肺病은! …治療된다… 正當한 療法…

肺앓는이는 只今곳 「朝鮮日報에서 보앗소 冊보내시요」라고 記入한 葉書를 左記의 寺로 보내시요 無料로 肺病治療의 原理와 當寺傳秘方公開 『光明のあなたへ』의 二冊을

無料送呈 합니다

빨리 어가르침으로 肺病、肋膜炎을 征服하라

大阪府布施市 功德山 德林寺

淸導補腎丸 男子腎臟에百發百中有效!

早漏

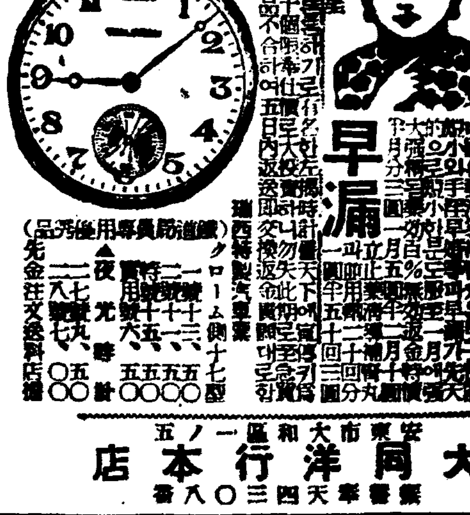

大同洋行本店 安東市大和區一ノ五 振替奉天四三〇八番

健腦丸

健康丸으로 原因을 一掃!!

健康丸은 單純한 鎭痛劑와 달라、먼저 便通을 조케 하고 毒素를 업새고 血液의 淨化와 循環을 조케 하여 腦의 疲勞를 恢復하고 上氣를 내리고 安眠을 주어서 恒常 頭腦를 明快健全케 합니다 더욱이 腦를 驅使하는 事務家學生等이 常用하면 記憶、思考力을 增進합니다

中風、卒倒의 豫防에 健腦丸을 服用하십시오

主效 頭痛、頭重、耳鳴、不眠、便秘、上氣、眩暈、健忘、히스테리ー、神經衰弱

藥價 六十錢부터 十三圓까지 (全國藥店에 有함)

大阪 東京 丹平商會

皮膚病

無刺戟性

アスター

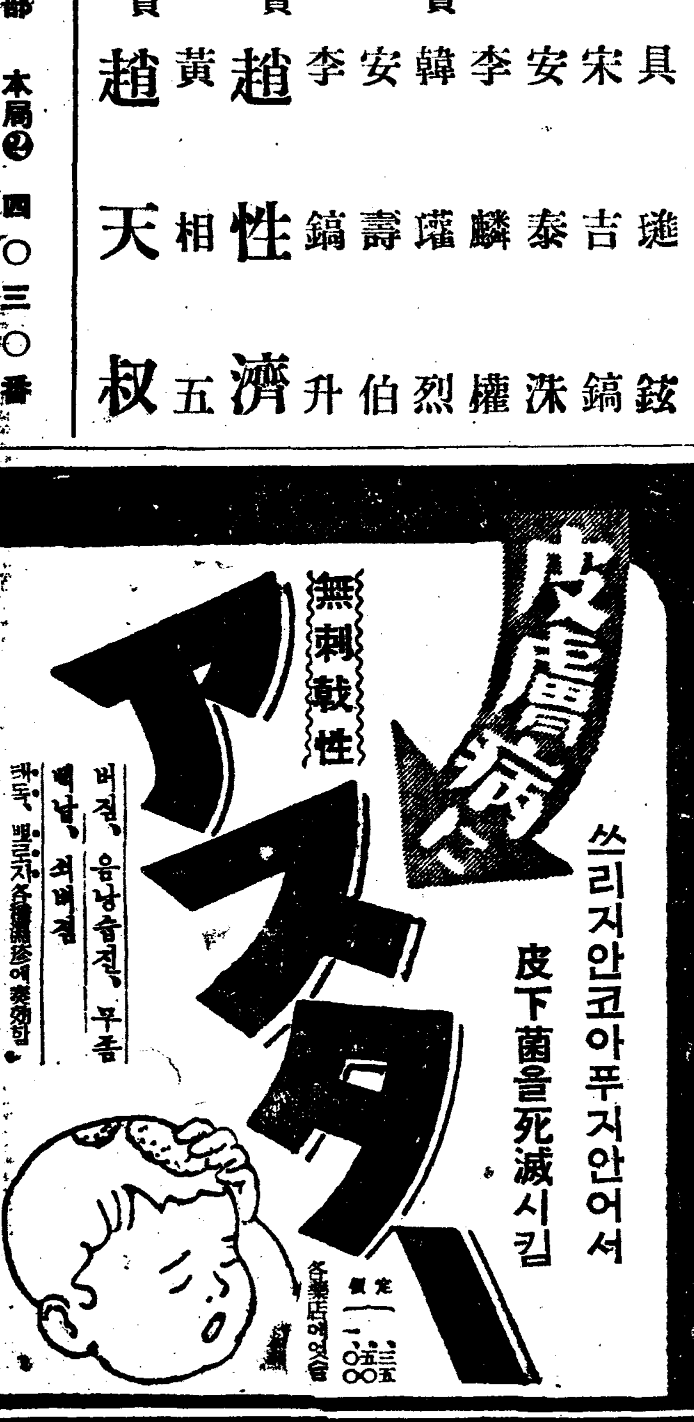

쓰리지안코 아푸지안어서 皮下菌을 死滅시킴

버짐、음낭습진、무좀 때낭、쇠버짐 캐북、빨고자 各種濕疹에 奏效함

定價 一、〇五 [illegible] 各藥店에 잇음

銃後道民이 總動員 各種行事嚴肅執行

感激의 七·七日! 各地行事盛大

光州 【全南支社發】 지나사변이주년기념일인 칠일오전구시에 광주각단체와 부내초중등남녀학교생도등일만여명이광주신사앞광장에 참집하여 기원제를지내고 사변이주년기념식을거행하엿고 지나방면에 주둔하고잇는 각군사최고사령관에게 감사전보를 발송하기로결의하고 역시사십분부터 중앙소학교에서 전몰자위령제를 지냇고 정오에는 전부민이 묵도를 하엿고 오후한시부터는 도회의실에서 전남도군사연맹후원회에서 출정군인가족중에 특별한일을한다음의네명의 표창식을하엿고다음에는 좌담회가잇섯다

遺族表彰者 ▲曾田徽助(長興) ▲峠村百合(咸平) ▲井關君枝(羅州) ▲山本猪東蔵(羅州)

平壤 【平壤支社發】 칠일지나사변이주년기념에 당하여 평양에서는 이날을 가장뜻깁게맛기위하여 예정대로 가지가지의 기렴행사를 순서정연하게마치엇다 평양신사에는오전네시반에 재양부대(在壤部隊)의 전원이 참배가잇슨것을 비롯하여, 오전여덟시에는 평양신사종동원연맹주최의 국위선양 무운장구기원제와 아울러 전몰장병위령제등으로서 뜻기피 이날을 보내엿다 밤에는각교회당, 카페ー 음식점의 휴업은물론 거리에는 연고가무음곡을정지하여 국민의거리도 무색무성(無色無聲)가튼 느낌을주어 총후국민생활을 긴장한일면을 몰소뵈기게하엿다

【平壤支社發】 조선기독교평양연합회(朝鮮基督教平壤聯合會)주최 지나사변이주년기렴식은 예정대로 칠일오전열시부터부내 상대현교당(會堂)에서거행하엿는바 이날 각교회로부터 모인의연금이 백팔원이십육전을 일백원은출정군인가족의원금으로 일백팔원이십전은 부상병의원금으로 헌납키로하엿다

咸興 【咸南支社發】 망고미증유의대사변도 이제이주년을마지하여국민들의긴장은 더한층 대하고잇는이때한층에서는 최전기렴일 마지하여 아래와가튼 의의기픈 행사를하여 총합 정숙과 긴장속에 보내다 어날 오전여덟시 현민인사전여명이 향부신사에 참배하야 무운장구기원제를 거행하엿스며 각 종교단체에서는 법요(法要)를집행하엿다 그리고 오후네시부터 공설운동장에서 국민정신 총동원련맹대회를 무려 오천여명의 집합하에 추도식이 수백명 참집하에 엄숙히거행되엇고 뒤이여 쏘다지는비를무릅쓰고 참배부민이 끈치지아니하엿섯다 정오에는 우렁차게 울리우는 사이렌을신호로 일러와가경을 올리고 모두 마음의 묵도를 올니엿고 각관청에서는 근로보국작업 각단체에서는 옹소군인의유가족 육군병원상이장병의위문 기타좌담회

開城 【開城】 사변이주년기념일인칠일에 개성에서도 엄숙한 기념행사가거행되엿다 오전에는 일장기가 나붓기는 개성신사광장에서는 각관공서 학교 은행회사 공장각종단체외칠어 봉축이잇섯스며 정오에는 "사이렌"의신호로써 전몰장병의 영령에대하여 기픈추도묵도로표하고 일본국기 출전장병의 무운장구를 기원하엿다 그리고 어날저녁여섯시부내 각정렴애이사정은 애국반을 총동원시켜 신사부근 선죽공원(善竹公園)철도공원(鐵道公園)만월대(滿月臺)경덕궁(敬德宮)등명소고적을 각기분담시켜 가지고 [illegible]

元山 【元山】 칠일제일사변제이주년기념일을마지하여 자원산에도총후국민의 숙자게의기풍이 어실히표현되어 일로아침 각관청 단체 학교등의 관계자의신사참배를비롯하여 [illegible]

全州 【全北支社發】 지나사변이주년기념일을 맛하여 전주부에서도 다음과가튼 기념행사를 행하엿다

▲午前 [illegible]

▲[illegible]

▲[illegible]式典(午[illegible]小學校庭)

▲[illegible]

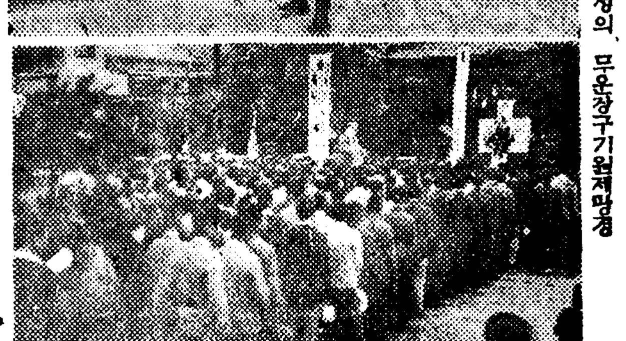

記念行事畫報: 우로부터 광주 향교 개성의 무운장구기원제광경

暴戾金日成匪團 三十四名또拉去

對岸三道溝近郊에서

【咸北支社發】 섬멸전의 체제아래 강압에 강압을 가하고잇는 국경일대의 김일성비(金日成匪)일단의 토벌공작은 지구전의새단계에 들어가잇는이때 적은 매일과가치 필사의가지가지 행동을해서 지난이일 밤중에는대안인 회룡현삼도구(三道溝)근교에 잇는 대금장(大金場)지단방을습격하여 직원, 경비원과 부락민을합쳐 삼십사명이나 납치해가고마랏다 그중에는 내지인이두명끼워 잇섯는데 어들은 전화선으로 포박하고 나머지는 엄중경게리에 그들의 근거지이벽지로데리고 갓다한다 더욱그들은 식량과의류와 권총한자루는 약약간 시계세개등을 약탈해가지고 다라낫다는바 이급보를바든 회룡현경무과장 우파부대(宇波部隊)는 즉시비단을 추격중이라한다

【間島支社發】 버적기엽성(金日成)조헌(崔賢)일파는 최근 간도성내에들어오이래 군경의 토벌을 피하여가며 식출귀몰한 행동으로 연길현○○와 화룡현○○를 습격하엿스므로 일만군경대는 그방면을 향하여 포위섬멸할계획으로 일제히추격중인바 (습격할때에는 미리전선을 끈코 통신연락을두절시키는판게로 곤난하다 어로인하여 오지의 주민이속속도시로 피란하는중이라한다

世紀의大企業 液化工程

妖術가튼

永安石炭液化工場의偉觀 (一)

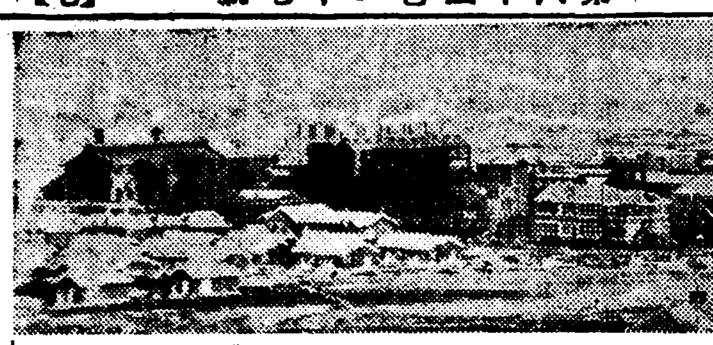

석탄을 녹여서 석유를 짜내다는 이야기는 구주대전당시에 독일에서 시작되엇다 독일서는 천연자원의 결핍한 나라에서궁여의책으로 파학의 힘을비려액체연료(液體燃料)를 보충하자는 벌써이때에 기어히되엇던것이데 대체로 이것은 신기한 방법은 것이므로 독일과 마찬가지로연료의 부족에 고통을받고잇는우리나라에서도 연료국책의 견지에서 대전직후부터 조야의 관심을끄러 파연이방법이 간응하냐는데 한혼도의가 되어왓섯다 때마침 야구왕국(野口王國)이 흥남(興南)을 본거지로하고 발흥하여 사업계에 손을대지 첫솜씨에 인조비료에서 화학공업을 나어가더니 마침내 기어방을향하야번지어 함북에 무진장한 유연탄(有煙炭)을 원료로하는석탄액회사업에까지 이르럿다 여기엇든 소위저온건류(低溫乾溜)라는 방법에 의하여석탄을녹여서 유분(油分)을 짜내고 남어지를 가지고 여러가지 제품을 만드러 내는것인데 어작업을 일관하여 조업을 시작하게 된것이 영안에 건설된 조선석탄공업회사의 영안공장이다 회사는 야구왕국의 외곽을 이루는 일천만원의 방대한것으로 소화칠년에 그공장을 함경북선의 연선 명천군 영안동(永安洞)에 두게 되엇스나 그때까지 일개의 한촌이던 영안은 갑짜기 세상에서 알려지게되고 위어서 벼락가치 공장도시가 건설되게 되엇다

× ×

그러면 국가적사업으로서 가장 총애를 밧게된 저온건류에의 석탄액화사업이란 파연 어떠한 공정(工程)을 밟게 되는가? 석탄건유에는 고온건유와 저온건유의 두가지가 잇는데 전자는 "까스"흑은"코ー크스"를 엇는것을 목적으로 하고 후자는 "타ー르"를 엇는것을 주된 목적으로 삼는다 저온건류란오백내지 칠백도의 온도에 원탄(原炭)을 공기와 차단시킨후가열(加熱)하여 분해시켜 "타ー르"와 "까스"를 발생시켜 용광로안에 반성(半成)"코ー크스"를남긴다 "까스"중에는다량의 경탄화수소(輕炭化水素)를 석거서 여기서휘발유를엇고"타ー르"는 고온도에 쪼여서 "삣취"분을 빼내고 남어지에서"파라핀"을 다시빼낸후에 중유(重油)를엇게 된다 이들의산품을 정제하여 시장에 내놋는다 이리하여 반성코ー크스, 휘발유 삣취, 파라핀, 파미중유의 제품을 엇게되고 더욱 필요에 따라서는 휘발유제조의 부산물로서 석유를 빼낼수도잇다 그러고 거기서자연 발생하는 "까스"는 이를 자가용으로 사용하게된다 다시 반성"코ー스"의 일부를 여용하여 "메타노ー르"를제조하게된다 다시 정제한"에타노ー르"를 가지고 화학작용을 가하면 수소(水素)의 일부를제각시키고 거기서는"휘마린"을엇고다시 나아가서는"휘마린"에 석진산성유(酸性油)와"타ー르"중에 석긴산성유를 혼합하여가열하면 여기서인조"렌지"가 나온다

× ×

이처럼 여러가지 공정에서산출되는제품은 실로방대하고 다기다양하므로 이사업이야말로 일조백석(一鳥百石)의묘책이라안흘수업다 이처럼제조된 상품은 비행기 자동차발동기 도라ー리ー젤엔진, 에사용하는것을비롯하여 초조"아스팔트"의원료로 또는연탄제(鍊瓦)성냥의원료로 "휘마린"잇고 다시나아가서는"휘마린"을써서 염료공업(染料工業)용제(溶劑) 까소린대용 주정변성용(酒精變性用)등에서 독와사제조원료에까지 실로무궁무진한 그 용도를 가젓다

× ×

어와가치 세상에서 긴요하게 사용하고잇는 물건들이 거무튀튀한 유연탄을파내서 생산한대서야 누구라 고지드를수잇섯스랴! 실로파학의 발달에놀라지 안흘수 업는동시에 사업가 기업의 대담한 설계와착안에 다시한번경의를 표하지안흘수업다 조선석탄공업회사에서는 소화십칠년에이르러 영안에공장하여 [illegible] 방법으로 아오지(阿吾地)에서오 시작하고 다시나아가서 새로운 경흥군아오지(慶興郡)에 회암공장(灰岩工場)을건설하게되엇다 회암공장은 저온건유와 밀접한관계를가지고 한중 이에서발달된 방법이다하는 수소첨가법(水素添加法)에의하여 액화작업을 하게된다 [illegible] 이공장때문에인구팔천의소도시다 [illegible] 이공장설후 불과삼사년되는 오늘에 잇서 무려이만여명의 도시를형성하게되엇다 두곳을합처서 삼천여명의 노동자가 조업하고 거기에따르는 세인계급이 운집하여 북구주(北九州)에비할만 순연탄광업의 도시가되나라나고잇다 그리고 이들노동자를 상대로 술잔을들고 흥은사두에서서 날근상품을팔기에 흥은전표를 뭉거모아 그들의얼마안되는 임금에 침을흘리는 [illegible] 사업을가려볼수업게되어잇다 (계속)

咸北特派員 吳俠一

北朝鮮風景點描 永安灰岩篇

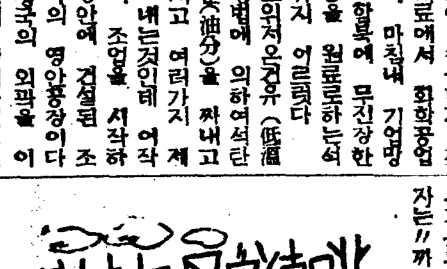

水沒地民移住策

道內定着目標로江原道서斡旋

【春川】 강원도화천(華川) 김화(金化) 경기도가평(加平)일대를 중심으로란생한 한강수전(漢江水電)은 기공착이 임이곳나고 위선화천언제의 공사는 벌써착수하여 수천명노동자의 동원을 보게되엇는데 어사업에따른 중대문제의 하나로 누보하바와가튼 수몰지역내에 잇는 이천여호의 농민들의 처진문제이다 그들 처치에 대하여서는 이를봄부터 도당국도 적극적으로 진출하여 선처에 급급하여 만주이민과 도내고지대 이민을 계회하여왓는데 근자에이르러 이에대한 적극적해결책으로 도산업부에서는 현재 도내농가일호당평균 경작면적의 논(畓)이사단이묘 밧(田)일정오단보로서지방에 따러서는 아직 경작지에 여유가잇다는 견해미테서 그들수몰지주민은 멀리 만주방면에 이민시킬것이아니라 전부도내저당한곳에 이주정착시켜 생업에 힘쓰게함이가장 효과적이라고결론이내려 수일전 산업부장명의로 삼십정보이상소유 지주들에게 어민을 적극적으로 바다달라고 통첩을 발하여 알선지일까지 회시를 구하여엇는바 그결과는 극히주목을 끌고잇다

人畜被害가多數

一名燒死、八名은重傷 靈光郡下의火災後聞

【全南支社發】 속보=전남영광군 홍농면 진덕리 (靈光郡弘農面眞德里) 박광원(朴光元)의 집에서지난오일오후세시쯤 발화하여 인근가옥 십오호 열아홉채를 전소하엿다함은 기보하엿거니와 그후 경찰부에 드러온 속보를보면전기박광원의 셋째딸 박복순(朴福順)(ㅁ)은 행방불명이더바 무참히도 타죽은 시체가 발견되어잇스며 팔명은 화상을입어중태이며 닭(鷄) 삼십여마리가 타죽어다한다

城津人口動態

半年間六千名激增

【城津】 도시의 발선추세와는반대로 모든시설이 다른선진도시에비하여 퉁시 뒤떠러저잇는 성진(城津)에인구만은 여전히늘랫만치 부러나가고잇다=즉 유월현재로 사만삼천이백구십칠명으로 이것을 작년도말조사에 비한다면 불파유개월동안에 실로 륙천칠백구십삼명이란 경이적증가를 보이고잇는데 어와가튼 인구의동태는 어느도시를물론하고 그리케유예를 볼수업는 것이라고하는바 연내로 오만을 초과할 형세라하며 현재호수와 인구의 상세는 다음과갓다

朝鮮人	六〇九五	[illegible]
內地人	[illegible]	[illegible]
外國人	[illegible]	[illegible]
合計	[illegible]	四三二九七

莞浦市八日間市

繁榮會도組織

【鎭海】 함경선 범포(莞浦)는사년전 역으로되어 지금은 백여호에 칠백여주민이 사는것으로서 왕장(旺場)과 마장(馬場)사이에잇는동시에 주우(住友)와조선"도렉지"회사와 남석현광산등 대회사들을 배경삼아잇슬뿐만아니라 지방농산물의 집산지로서도 업지못할곳이라한다 그런데 아직까지 물품의교환장소가업슴을 크게유감으로 여겨오던바 당지유지제씨는 지난유월쯤 번영회를조직하고 삼팔일로서 장을 설치할것을 토의하고 팔일부터 개시되엇다는바야프로 매우축망된다고하며 피선하기로되엇다

鑛夫七名溺死

慶源郡富士炭鑛慘事

【咸北支社發】 함북경원군룡덕면(慶源郡龍德面)에잇는 부사탄광(富士炭鑛)에서는 지난사일오후 여섯시에 광부가 제이갱구에서 채굴작업을하고 잇는동안 돌연 갱안에물이 들어서 인부일곱명이 의사한듯하다한다 더욱 가치일하던 실육명은 겨우 사선을 버서나 달어나오닷의로 생명에는 이상이업스나 원체기픈(百二十間)갱안에서 생긴일이므로 일꾼들에대한 생명은 절망시된다 원인은 겨테잇는날근갱의 배수구가 터지지나 안헛는가 추측되고잇다

北朝鮮行勞働者

綾州서五十名輸送

【綾州】 만주와조선이 살기조타는바람에 농번기에 활창바뿐지난이일오후여울 떠나는 열시오십일분제차로 화순군청 장지귀씨(張鎭圭)인솔로 오십삼여명의노동자는 북조선수력전기공사장으로 떠낫다는데 오랫찬기적으로 이별을지코 농주역은 활동하는사람들로말미암아 대혼잡을 이루엇다한다

麗水郡面長會議

【麗水】 여수군에서는 지난삼일오전열시부터 군청회의실에서 일읍(一邑)구면 면장회의를열고 시국이시국인만치 중요현안 십여건을 협의하고 동사일오후네시쯤폐회하엿다고한다

黑鉛開發을奬勵

平北道서廿處를指定

【新義州】 평북도내는 전면적으로 거의전부가 금, 은광(金, 銀鑛)과 흑연(黑鉛)광으로 되어잇는데 흑연은 금의인기에 밀려개발을못보고 잇서던바 금번평북도에서는 시국하 흑연의중요성에 비추어현재유망한흑연광 이십곳을 개발하기로되엇다

長霖期에든平北

비가더오면念慮

【新義州】 장마가계속되는 평북지방은 처처에폭우를 내고잇스나 아직은 수해다운수해는 듯지못하고 압록강(鴨綠江)의 수위도 [illegible] 수를보이고 잇슬뿐이다 압록강 [illegible] 이상어어야 위험한데 아직은 큰물이아니라고 방심할것은 아니다 기보한바와가치 구성(龜城)삭주(朔州) 지방이 가장만히오고 철도연변은 그리쏘다지지를 아니하여 피해가적엇스나 아프로더게속되면 홍수의염려가잇슬뿐더러 일기가한랭하여 농작물의 피해가 적지안흘모양이다

豐山에도霖雨

【豐山】 풍산(豐山)일대는 비가내리지안허 기대리던차 비가내리기 시작하여 삼천농자까지단비로고흡겨하엿는데 드디어 장마로화하야 벌써열흘을 일으키고잇다 지난일일밤부터 내리는비는 끄칠줄을모르고 내려피복고 잇서 농작물의 피해가잇슬가하야염려하고잇다

面協議會役員

役員氏名 會長 尹相憶 副會長 崔泰吉 議員 金鍾熙 許議員 金敬仁 金明順 金永洞 金鍾溢 朴化 朱秉祚 黃柄國 姜龍雯

社告

今般本社에서左記와如히支局을變更하엿사오니照亮하시압

朝鮮日報社白

鴻山支局 位置 忠南扶餘郡鴻山市 變更昭和十三年十一月二十一日 支局長 趙浚相 右新任 支局長 金亨基 右解任

鳥山支局 位置 京畿鳥山驛前 變更 昭和十四年七月五日 支局長 全甲順 右新任 支局長 李殷喜 右解任

謹告

順川支局 總務兼記者 朴正淳 右新任 順川支局 白

清安支局 總務兼記者 金浩鎭 右新任 顧問 楊喜善 總務兼記者 金永七 右解任 清安支局白

超强力殺虫剤 專賣特許 イ ン ピ レ ス 인피레스

可恐할 傳染病을 媒介하는 파리、빈대、모기 벼룩、이、구데기 其他의害虫도インピレス의一吹로순석간에全滅합니다

世界的殺虫試驗法의權威 ピートグラデー氏法에依한實地殺虫試驗濟

效力絶對 人畜無害 引火安全 汚染絕無

各藥店、雜貨店 食料品店에有함 類似品有함買求時는注意를要함

發賣元 菊牡丹蚊取線香製造元 神戶 長岡驅虫劑製造株式會社

素모도の노味아지

李王家御用達 味の素本舗 株式會社鈴木商店

山葉オルガン 애기들을爲하야!! 正價48圓부터 日本樂器會社 京城府本町一丁目

桃屋의 花らっきょう 夏의食卓에 消化를도읍고 食慾을增進 各데파ー트及食料品店에有함

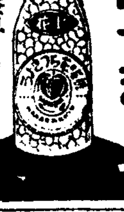

朝報案內

藥劑師急募 (特別待遇) 京城府齋洞町一一五 徐內語

小店員採用 尋常小學校卒業十四、五才男子二名採用希望者는自筆履歷書寫眞添付本月二十日內郵送함單但當店에宿食케함 京城府三角町三五 織物問屋 大成商會

雇用女兒採用 身體健康한十五、六歲로二十歲까지의少女를採用하겟스니本人이履歷書持參함事 新堂町三四〇ノ三九 新井正直

ギター 發賣元 ミヤタバント 川口バント 鈴木絃樂器 カタログ進呈 名古屋市西區伏見町四 菊谷商店 電話本局二四五四番 振替名古屋一六〇三番

新入會員大募集 高等普通學科講義 普通學校第五·六學年學科講義 學則見本講義內容無代進呈 高等科 三十冊 一冊六十錢 一年三個月卒業 普通科 十二冊 一冊五十錢 一個年卒業 (隨意速成) 우리朝鮮人本位의唯一한中等講義錄이며朝鮮語、漢文、學科가잇는것 과、他講義錄에比하야會費도 거의半額임을注意하라 京城府和泉町六 朝鮮高等普通學會 電話(光)一八八四番·振替京城八八九五番

武田發賣 암내와 땀방지에 ダモラ 다모라

腋臭의 悩み… 本品은腋臭를根治하는데有效하며 [illegible] 多汗의 분에… [illegible]

水色의チューブ入 (大)六十五錢 (小)一圓二十錢

發賣元 株式會社 武田長兵衛商店 大阪市道修町 京城出張所 京城府南大門通三丁目

銃後도戰場 ③

軍用資源秘密保護法 —要點의 質疑應答—

【問】生產額의意味如何

【答】生產額이라함은 過去에잇서서 生產된額 即某年又는某月等特定期間에生產된額을 指稱하는것으로서 其表示要領의如何를不問한다。數量、金額又는 [illegible] 數量을包含한다。

【問】生產能力의 意味如何

【答】生產能力이라함은 現在設備로써 一定期間內에 最大로生產할수잇는 能力又는 近近生產을準備하고 어미準備가完成된設備에依하여생기는 能力을말한다。例컨대 某工場에잇서서의 生產能力이라함은 그工場에서 其工場의 設備의種類、數量、動力、從業員等에依하여算定한 一定期間內에잇서서의 最高生產額을 말하는것으로 工場과關係업는者가推定한 能力가튼것은 適當하지안는다。但이數字는諸條件이 多少달러질을따러 어느程度의 差異가생기는것이 當然한일로 確定된 數字만을 말하는 것이아니고 이確定된 數字와 同一性이 잇다고 認定되는 數字는 亦是가튼 生產全能力이라고할수잇다。그러나 어工場이外部에서 본者가 全혀內部의事情을 알지못하고 이工場의能力은 아루미月產百八十噸일것이라고 말할지라도 이것은全혀 根據업는 推定이므로 이工場의 生產能力을 表示하엿다고는 할수업다。이에反하여工業에 精通한者가 그工場을보고 工場의規模、機械의種類、台數、從業員數等으로 判斷하여 이工場의 生產能力은 月產百九十噸이라고 認定하고 그工場의 生產能力을 認定할수잇는것이다。

【問】生產能力判定資料인 設備라함은 무슨意味인가

【答】其設備의 性能、人員數等을알고서 其物資의 生產能力을 判定할수잇는 設備를말함이다。假令例를들면 砲彈의生產能力은 大體某工場에 設備되어잇는 砲丸擲出機의 性能과 數量에依하여 判明되는것이므로 이擲出機는 即某工場의砲彈生產能力의 判定資料인 設備라고할수잇다。

【問】이것을 判定할수잇는比率의意味如何

【答】軍用資源秘密이라고 指定되어잇는 某設備의 數와 他設備의數의 比率을 明示하지아니할지라도 公開되어잇는 設備의數와 比率을 明示하면 即時 [illegible] 設備의數가 算出되므로 이러한 比率은 이것을 判定할수잇는 比率에 包含된다。

【問】政府에서 決定한 生產計畫으로서 指定된것은 어떠한것인가

【答】例를들면 政府에서 決定된 生產力擴充計畫과 가치 確定된生產計畫이다。

政府의計畫中에잇는 豫定生產額、生產能力을 指定할것이다。即現在로 生產되는額과 生產能力이라는것은 따로 指定되어잇는 物資의 生產額、生產能力에依하여 推定할수잇스나 將來某期에 [illegible] 決定한計畫中에잇는것으로서 指定될것이다。

【問】第二條第二號의 重要한設備의從業者라함은 무엇인가

【答】軍用資源秘密로서 決定된設備에 從事하고잇는者中 特히 秘密을 要하는 從業者를 말함이다。例를들면 砲丸擲出機의 操作에 從事하고 잇는 從業者의 人員數만이 判明되면 [illegible] 大體로 推定할수잇는것이므로 [illegible]

上期末京城組銀 預金貸出增加

比前年同期 預金一億二百萬圓增 貸出一億七百萬圓增

六月末日 現在京城組合銀行預金貸出狀況은 預金三億九百七十四萬七千圓으로 六月十五日現在에比하여 六百六十九萬六千圓前年同期에 比하여 一億二百五十五萬圓을 各各增加하고 貸出은 三億九千四百四十七萬圓으로 六月十五日現在에比하여 五百二十六萬九千圓 前年同期에 比하여 一億七百八十九萬五千圓의 各各增加이엇는바 그內容은 如左하다(單位千圓)

		對前年比較(△印減)
▲預金		
定期	[illegible]	[illegible]
當座	[illegible]	[illegible]
特當	[illegible]	[illegible]
通知	[illegible]	[illegible]
諸預金	[illegible]	[illegible]
▲貸出		
證書貸	[illegible]	[illegible]
手形貸	[illegible]	[illegible]
當座貸	[illegible]	[illegible]
割引手形	[illegible]	[illegible]
爲替	[illegible]	[illegible]

移出三千餘萬圓 移入二千六百餘萬圓 滿洲向輸出 二千七百餘萬圓 輸入二千五百餘萬圓에 達하엿다

證券所持高 五億七千萬圓

比前年一億餘萬圓增

六月末日現在、京城組合銀行의有價證券所持高는 五億七千四百三十九萬一千圓으로 六月十五日現在에 比하여 六百三十九萬七千圓 前年同期에比하여 一億三千八百三十四萬七千圓의 各各增加이엇다

不渡手形減少

六月中의 京城手形交換所에잇서서의 不渡手形은 小切手、約束手形、爲替手形을合하여 人員二十九名 枚數五十六枚 그金額二萬四千六百六十七圓으로 五月中에比하여 九名、十六枚 二萬六千七百五十九圓의 各各減少이라한다

信託二萬圓減

朝鮮信託本店의 六月末日現在信託勘定은(單位圓)

金錢信託	[illegible]
有價證券信託	[illegible]
不動產信託	[illegible]
其他	[illegible]
合計	[illegible]

으로 六月十五日現在에 比하여 約三萬圓의 減少이라한다

東拓貸付增加

六月末現在東拓京城支店의 貸付는

定期貸付	六、八八六、三九〇八
年賦貸付	九、三九二、〇一一
合計	一六、二五九、九二〇

으로前月末에比하여 百五十萬六千圓의 增加이엇다

鮮銀地金係 別館을新築

鮮銀에서는 產金買入事務가 去益擴充하여저서 現在의本店地金係로는 支障이多하므로 地金의分析設備를增設하기로하고 本館에 隣接하여 別館을 新築하기로 되엇는바 工費는 五萬八百圓으로 近近着工할터이라한다

鮮銀名古屋 出張所開設

【東京電話】(同盟) 鮮銀에서는 名古屋地方官民의 要望에 應하여 名古屋出張所를 開設準備中이던바 來十一日부터 營業을開始키로되엇다 出張所支配人에는 前神戶支店 支配人 木村時雄氏요 主로서 爲替業務를取扱할豫定이다 名古屋、滿鮮地方의 貿易은 事變以來後增되어 昨年度朝鮮向 [illegible]

朝窒肥料生產 六十萬噸

明年度의計畫

八月以降 來肥料年度에 잇서서의 朝鮮窒素의 生產計畫은 目下 政府와 折衝中인 硫安 石灰窒素 過燐酸等에 對한 公定價引上問題가 如何히 解決될가에 依하여 具體的方針이 決定될것으로 目下 明白치는안흐나 大體에잇서서 硫安은 四萬噸增加의 四十六萬噸 石灰窒素는 四千噸增加의 四萬噸 過燐酸은 今年과가치 五千噸乃至一萬噸 硫燐安도 今年同際九萬噸 合計六十萬噸內外로 推移되어 今年度에 比하여 四、五萬噸의增加가 豫定되고잇다 또來年度에는 今年度의 持越도 若干豫想하면 需給은 相當히 緩和될것이라한다

產金送電線 擴充에邁進

中小金山增產促進

殖產局에서는 產金增產의重要性에鑑하여 一層더 增產을强化하려고 目下具體案을 講究中인데 여기增產과關聯하여 다음과가치 大政策을하고 積極的으로 送電線의 擴充徹底를 期하기로되어 來年度豫算에도反映하게되엇는데 右對策으로 考慮中인것은 다음과것다

一、國有產金送電線의 擴充을圖할것

二、會社線의 分岐線도 國費補助로할것

三、二萬三千볼트以下의線에對하여도 業者의申請에依하여考慮할것

等인데 이것이實現될때에는中小金山의增產을 促進될것으로 期待된다한다

坑木對策

需給狀況調查

地下資源開發의 進行에 따라 朝鮮內 坑木의 需要는 逐年增加되고 產金五個年計畫의 最終年인 昭和十七年에는 產金用豫定量만으로도 一億九百萬才가 豫想되어 그供給對策에 萬全을期코저 總督府에서는 需給狀況에 對하여 如左히 詳細調查하기로 하고 七日附로 各道에 通牒하엿다

◀十三年中의 道內坑木使用狀況 需給數、樹種別使用狀況、取引價格及推移、生產狀況、取引方法及慣行其他

◀主要鑛山에잇서서의 坑木使用狀況

新需要 十二年의 生產地別數量

洋灰木曜會에서 一部에供給停止

朝鮮內의 洋灰業者團體인 木曜會에서는 最近三、四의需要者에對하여 供給停止를決定하엿는데 相當히큰 波紋을投하고잇다 이것은 右需要者側이 朝鮮內의 供給이 不足하므로 內地方面으로부터 洋灰를 木曜會의 손을거치지 안코 直接入하게되엿으므로 木曜會의 立場에서 斷乎한 處分에 나온것이다 需要者의 立場으로서는 現實의 事業促進上 洋灰의 入手難에 鑑하여 不得已取한 手段이나 洋灰의 內鮮再統制가 强化될境遇에 잇스니만큼 此遭遇에 依하여는 全然洋灰가 使用不能하게될것도 생각되어 推移는 자못 重大視되고잇다한다

計畫資本四億增

廿四億六千四百萬圓

【東京】日本銀行에서 調查한바에依하면 上期中의 計畫資本은 總計廿四億六千四百萬圓으로 前年同期에 比하면 四億三千二百萬圓의 增加이엇다 即그內容을보면 新設이 十三億八千三百萬圓이고 增資가 四億六千二百萬圓이며 社債는 六億一千八百萬圓으로 前年同期에 比하여 新設은 大億三千五百萬圓、社債는 三億八千八百萬圓이 各其增加되엇스나 增資만은 五億九千百萬圓이나 減少되엇다

이것은 資金調整法에 因한 增資豫定分의 一部가 社債에 依하여 補充하게되는것을 말하는것이다 그리고 新設의 激增은 日本發送電(資本金七億三千九百萬圓)의設立과 其他 國策會社의 創出에 依한것이다

또 主要業種別로보면 運輸業은 一億五千九百萬圓으로前年同期보다 五千百萬圓이나 增加되엇는데 其中 鐵道軌道의 增加에反하여 海運은 減少되엇다 鑛業은 二億圓으로 前年同期보다 二億四千二百萬圓의 減少를 보이어 當部面의 生產擴充의 一段落을示하고잇다 電氣業 十億五千七百萬圓은 主로日本發送電의新設及社債發行에 依하여 前年同期보다 十億七百萬圓의 激增이며 製造工業은 [illegible] 前年同期에 比하면 八千二百萬圓이나 減少되엇는데 이것은 工業部門에서 減少된것과 金屬工業及 化學工業部門에 一段落된데 基因한것이며 時局產業의 主部門인 機械器具工業은 三億六百萬圓으로 前年同期보다오히려 一千三百萬圓의 增加이엇다(單位百萬圓△印減)

	本年上期	前年同期	比較
新設	一、三八三	[illegible]	[illegible]
增資	四六二	[illegible]	△五九一
社債	六一八	[illegible]	[illegible]
計	二、四六四	[illegible]	[illegible]

純綿糸、混紡糸、綿製品 스파糸、人絹糸、毛糸

七月分配定量拓務省서通牒

七月의綿糸『스·파』糸、人造絹絲及 八月의 毛糸配定은 如左히決定되엇다 七月七日 拓務省에서 總督府에 通牒이잇섯다

一、純綿絲 番手 數量 梱

(가)魚網用 六〇 [illegible]

(나)가-제用 四〇 八〇 [illegible]

小計 [illegible]

(다)官用被服 [illegible]

地綿絲 三二 五〇

合計 六〇

二、混紡絲

導火線用 一六 八

三、綿製品

(가)帆布 [illegible]

(나)벨트地 [illegible]

(다)鐵道局用 [illegible]

(라)濾布 [illegible]

(마)酒造用 [illegible]

(以上紡聯으로부터)

(以上綿工聯으로부터)

四、『스·파』絲 [illegible]

五、『스·파』一、〇〇〇、〇〇〇 封度

六、人絹絲 前月보다 六分減

七、毛絲

(가)메리야쓰毛絲 [illegible]

(나)手編毛絲丸 [illegible]

綿縫糸七月分配定量 百五十梱으로또減少

殖產局에서增量을交涉中

朝鮮의 七月中의 綿縫糸配定量은 百五十梱으로 前年보다 五十梱의 配定減少이엇다 그러지안허도 需給이 대단히 均衡을喪失한 今日에 配定減少로 相當히 苦痛이므로 總督府殖產局에서는 卽時增量을 交涉中이라한다

가단系配定 內鮮協議會

朝鮮綿縫絲元卸商第二部會(가단絲)에서는 八日午前十一時부터 昭和通 [illegible] 綿縫絲配給組合事務所 [illegible]

木材公定價 實施協議會

殖產局에서는 八日午前九時三十分부터 府內主要木材業者를 京城호텔에모으고 業者公定의 木材價의實施에關한 當局의 方針을說明한바잇섯는데 總督府側의出席者는 山本商工課事務官 [illegible] 田、橫山兩屬이엇다

水難漁船救濟基金 二百五十萬圓

二十個年計畫으로積立

朝鮮水產會에서는 來十一、二兩日에 亘하여 午前九時三十分부터 京城商工會議所에서 臨時總會를 開催하고 左記協議事項을審議할터인데 主要事項은 水難漁船의 救濟基金을 十四年부터 二十年計畫으로 二百五十萬圓을積立할것으로 右資金의 運用方法等에 對하여 協議하고 役員選任等도 하리라한다

一、昭和十四年度本會一般會計收入支出豫算追加更正의件

二、昭和十四年本會水難漁船救濟事業別會計收入追加의件

三、本會漁船員 養成規程 設定의件

四、水難漁船救濟基金運用規程設定의件

五、本會會計事務規程中變更의件

六、本會規定中變更의件

七、委員會에關한件

八、役員選任의件

果物業統制

組合結成決定

全朝鮮에잇는 果物業의 一元的統制를 目的으로하는 社團法人 朝鮮果物協會結成에 關한 官民合同協議會는 七月八日 午前九時三十分 總督府第二會議室에서 開催되어 美根農務課長의 司會로 千田技師와 鎭南浦產組理事로부터 協會設立에 關한 原案의 說明이잇슨後 繼續하여 討議에들어가 結局原案과가치 協會設立을 보게되엇다한다

東拓新館建設

東拓朝鮮支社에서는 關係事業會社의 激增과 膨脹에 備하여 京城支店의 新築을 計畫中이던바 資金調整法의 認可도잇섯스므로 如左히 東拓新館을 建設하기로되엇다

▲場所 東拓支社隣接地明治町二丁目

▲建坪 四百五十坪、煉瓦造三階、今夏着工明春竣成

中央無盡中心 無盡合同進捗

朝鮮中央無盡에서는 來十二日 取締役會를열고 當期決算案及無盡合同에 對하여 協議하기로 되엇는데 全南無盡의 合併으로 [illegible] 增資를 하기로하고 今月下旬의 定時總會에 附議할터이라한다 合同談이 進捗되고잇는것外에 三社에잇서 萬若 十二日까지에 合同談이 成立되면 今月下旬의 總會에 附議하기로되엇다 그리고 全朝鮮一社主義에依한 無盡合同은 原則으로서 買收의形式을取하여 增資할方針이라한다

海苔一元的販賣

全南만으로結成? 慶南서는會社設立反對

全南道當局及 乾海苔業者는 朝鮮產乾海苔統制販賣會社를 設立하여 全朝鮮의 海苔의 一元的販賣를 하기로 計畫을企劃하고 于先 慶南과 呼應하여 先般 總督府係官立會下에 兩道當局者가 釜山에서 協議를하엿는데 慶南은 아직 研究할關係가잇다하여 反對의意思를表明하엿다 그러나 全南에서는 慶南의 參加如何에不拘코 既定方針下에 販賣會社 設立에 向해서 나가기로하고 目下具體案을 考究中이다 慶南의 反對理由는 生產額이 全南의 六百萬圓에 對하여 慶南은 八十萬圓에 不過하고 共同으로販賣會社를 設立하여도 全南에 壓倒되어 慶南의 發言權이 업서질念慮에서 하는것으로 慶南의 獨自的統制는 아직時日을 要할것이라한다

朝鮮銃砲火藥增資

朝鮮銃砲火藥은 資本金百萬圓을 二百萬圓으로 增資하기로되엇다 그리고 來七月十日 新株第一回拂込로 一株에對하여 二十五圓을 徵收하기로하엿는데 同社는 從來三割의 配當을하여왓스나 二割로 減配할 方針이라한다

東亞燃料 創立總會

朝石도參加

【東京電話同盟】航空機用高性能揮發油를 增產키爲하여 民間八社의共同出資에依하여 設立을準備中이던 東亞燃料工業株式會社(資本金五千萬圓)의 創立總會는 五日午前十一時부터 丸之內石油聯合會에서 開催되엇다 右新會社株式(五千萬圓四分의一拂込)의 出資八社에의 配定은 如左하여 이미拂込을 終了하엿다(單位千圓)

日石	[illegible]	小倉	二、〇〇〇
朝鮮石油	六、〇〇〇	三菱	[illegible]
早山	四、〇〇〇	愛國	四、〇〇〇
丸善	三、〇〇〇	新津	三、〇〇〇

그리고 朝鮮石油木村義雄氏가 新會社取締役에任 選되엇다

○朝鮮無煙炭總會 朝鮮無煙炭에서는、六月末當期決算을 맛앗고 本月下旬東京에서 重役會를 開催하고 八月三、四日京城本社에서 定時總會를 開催할 豫定인데 配當은 年九分 据置로內定되엇다고

寸鐵

▽…산갑스도新高價를更新하는世態。

▽…쌀금이고사는根本이니만큼 米價問題처럼微妙한것도업슬것。

▽…他商品에 잇서서와가치 그騰貴를 조와하는者生產者이고 그때문에 困難을받는者消費者고 또簡單히말할수업는것。

▽…生產者中에도 騰貴를두려워하는사람이잇고 消費者인 面서 또生產者인 二重性을띠고잇는사람이잇는等 世相의萬華鏡이하나。

▽…銀行의預金貸出은 늘고 不渡手形은減少。

▽…經濟界의堅實을說云事變第三年을 一層自肅自戒下에 生業報國에 힘쓸일。

▽…產業部門의 勇士의勞苦와犧牲을 이저말고서……。

今日財界八日

◆米 (單位錢) 今日前場 前日比較

	今日前場	前日比較
仁川期米先限	[illegible]	[illegible]
大阪期米先限	[illegible]	[illegible]
京城三等米一石	[illegible]	不變
白米(一等)	[illegible]	[illegible]
正租(仁川)(一等)	[illegible]	不變
精粟	[illegible]	不變
京城金(匁)(賣)	[illegible]	不變

◆株 (單位十錢) 今日前場 前日比較

	今日前場	前日比較
朝新	[illegible]	[illegible]
東新	[illegible]	[illegible]
鐘紡	[illegible]	[illegible]
鐘新	[illegible]	[illegible]

◆商品 (先限單位錢·圓)

	今日前場	前日比較
大阪三品		
綿布	[illegible]	[illegible]
棉花	[illegible]	[illegible]
砂糖	[illegible]	[illegible]

積極出動躊躇

結局 東新百三十一圓一、大新六十七圓六、鐘紡百五十圓八、鐘新八十三圓六에 大引되고 後場은 例休

東新은 百三十圓附近에서 彷徨을거듭하고잇서 三十圓以上의高價에는 警戒氣分도 잇고 그以下의 低價에는 곳押目買가나오는狀態이데 도리켜 생각하면 日英交涉은 아직開始되지안허그 推移如何에 對하여는 豫測程度박게할수업고 滿蒙國境에서의戰鬪도 依然끄치지안코 잇스므로 어떠한 方策으로든지 [illegible] 仕手가全혀 氣迷에 빠저잇는까닭에 何方으로는지 積極的으로 움지기지못하고잇는모양이다 此間에잇서서 東京會談이 有利하게展開되면 一騰은當然히 잇슬것이라는豫見에서 市勢는 强含

無骨子의當限

當限當限은 表面의取組가一萬石內外로 賣方主力側은 丸、買方의 本營은 金メ店으로 그決戰如何가 자못注目되던바이더니 昨朝場三十七圓十二錢에 前紀兩方의 協議로 五千石程度의 解合을告하고 其他餘玉은 大概來客側이서로 얼커어잇는 모양이다 何如間이當限은 兩方의主力仕手가빠저나갓스므로 最後一戰이마치 如何히展開될지 모를現象이다 先限만 地場有力側의 賣買成으로 中先關係의 오히려 [illegible]

아니하다 그러나그래도 [illegible] 하지안코는 [illegible] 狀態이다 [illegible] 七百四十미리內外의 [illegible] 行을보아서 [illegible] 를보이고잇다 [illegible] 今日이므로 [illegible] 定히 [illegible] 에依하여는 水害가잇슬지라도 [illegible] 기빠할狀態이데 今朝는오히려 [illegible] 天氣豫報에 人氣는多少軟化하여 어지아니하다 [illegible] 하루餘天候가마치 [illegible] 一休後의場面은 一層波瀾을 못할모양이다 晨?雨?

株式 伸惱이나 强調

前場上昇 今朝는 東新五高인 百三十圓二、鐘新三低인百五十圓八、鐘紡三低인 八十三圓三에 臨時寄付後 東新은 傍觀되다가 引際에 上昇을보이어 [illegible]

今日의市勢 八日

市場六感

(株)…滿蒙國境에 잇서서의 戰鬪續行 日英交涉에 對한透觀難等으로 氣迷深刻 ▲百三十圓關附近에 조요자리인지 떠러지들 못하고잇는데 動機만잇스면 上昇하려하고 잇는것은 注目處 ▲日英會談에 對하여는 早急히 樂觀을斷定할수업켓스나 이것이 惡化되면 決裂이고 好轉되면 買進의 施料일것 ▲材料는 幅轉狀態이나 주어 誘發될 材料 수업는것이달 ▲그러나 材料가 크니만큼 變動이잇스면 一時的으로 飛躍도可能性도不無

(米)…今朝那須方面에는 有勢한颱風이잇서 明再明間南朝鮮을襲擊한다 그얼마나 被害가잇슬가? 旱地南朝鮮은 찰아리歡迎 ▲開花期가아닌만큼 風害는걱정업고 水害는如干잇다할지라도 이는轉禍爲福格 ▲北朝鮮은 昨日도今日도 降雨中이라고 그雨脚이이찌 南朝鮮으로 갈줄은모르나 天運은 循環이라 바뀔때가잇슬터이지 ▲그러데 今朝中先은 逆朝化 當先도亦未免? 何如間中鐵과 先限鐵은 覆方이서로 兩舞式이나 다름업다

期米 新高價로奔進

前場續騰 今朝阪地先限三十八圓五十錢인 二丁低落을接하고 當限은賣買不成 中限은七圓四十一錢인 昨比同僚 先限은三十七圓四十四錢인 三丁反落으로場을 始한後 阪地五十五錢의最高로止하엿고 後場은 例休 當은三十錢 中은五十四錢 先限은五十五錢에場을 止하엿다

風雨性의颱風

南朝鮮襲來乎

發育南朝鮮은西北朝鮮의 正反對로 數月旱天을繼續하여 既植의 秧田의 無異焦土化하여 民心이 極度로不安狀態에잇다 今日이即小暑로 好雨가降下하다할지라도 移秧은 適時의 歡이업지

米 正

釜山遂三十八圓

旱魃悲觀·無物爆發

京城續硬 奧地의降雨期待 稀薄으로 移秧悲觀人氣가 去益深刻함을보고 所持側이 一層强硬하여 唱價는 또 十錢高로續騰되어 드디어 三十七圓大臺를 示現하엿다 ⓖ穀良三等 三七、〇〇 四等三六、八〇 一等白米 三七、〇〇

仁川更進 依然한旱天으로 벼가을可望이업서 市中一部恐慌側의買氣가 漸次로 熾烈되는때에 品薄으로所持側은 去益先高豫想이濃厚하여저서 賣物이업는 場面은 全혀無物高의趨勢로 마침내 昨日에 總續하여 또十錢高인 新高價로更新되엇다 ⓖ穀良三等三七、〇〇 四等三六、八〇 四一等白米一五、三五 ⓖ一等白米一五、二五

釜山爆發 十日까지에 降雨가잇기만 苦待하고잇던 南朝鮮地方은 多少의降雨가 엿섯스나 解渴程度이어서 드디어 旱魃悲觀人氣가 不拘하고 再燃하여 無物市勢는 爆騰의 [illegible] 거듭하고 價低를 얼마나 [illegible] 하여야 할수잇슬지 알수업는 形勢이다

大邱暴騰 依然히降雨는업고 드디어 本格的으로되고 奧地는 用水難으로 今後의移秧을 어떠케 進捗시킬는지가 問題되어 市中人氣는 去益悲觀化하여 氣配는 또三、五十錢高로 暴騰되엇스나 商談은 거의업섯다 ⓖ穀良三等三八、〇〇 四等三七、六〇 一等白米一五、二〇 [illegible]

群山續騰 오래간만의降雨 可能性이잇던 雨雲이 今朝는씨슨드시개이어 드디어 市中은降雨苦待人氣까지도 지친모양이어 物어거의업고 休日을압둔 地場小口의必需買物로 氣配는또 一二十錢高로 更進되엇다 ⓖ銀坊 主三等 三六、〇〇 四等三六、四〇 一等白米 一五、〇〇

木浦奔騰 올듯올듯하던雨雲마저 사러지고 다시금 暴陽化하여서 移秧悲觀氣分이 一層

北濱鐘紡配當落

【大阪電話商通】大阪北濱株式市場에서는 十日前場부터 鐘紡配當落立會를 하기로되엇다 即

▲鐘紡 配當一割 四圓五十五錢

▲鐘新 配當加稅八錢 配當二割 一圓十三錢七厘五毛 配當加稅三錢五厘

現物堅調

至今까지 比較的으로傍觀되어 온 株式賣買하여 모두一圓가령式 高이엿스나 [illegible] 鐘新等도 一息모양이어도 叢하여 此處에서 價値懸隔을 거듭하지 나안흘가하고보이엇다

現物堅調 [illegible] 高인 八十四圓 同新도 一圓高인 十九圓五、三菱重工業新、日本鑛業等이 모두一圓高인 四十六圓 五가령올랐스며 東京電燈은六十二圓二라는 新高價를내이는上進이엇다 朝鮮內物은 鐵道銀行株等이 總續하여 堅調를呈하엿다

朝取期米取組內容

(賣方 買方 表: 當限·中限·先限) [illegible]

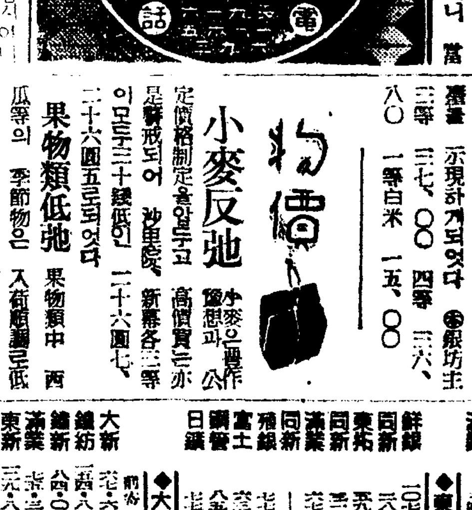

小麥反地

小麥은 豊作豫想과 公定價格制定을앞두고 高價警戒되어 沙里院、新幕各三等二十三圓七、五〇 [illegible]

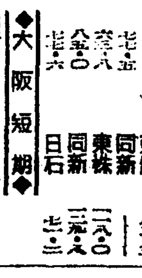

市勢인 丸木三等이 三十七圓大臺를 示現하게되엇다 ⓖ銀坊主三等三七、〇〇 四等三六、八〇 一等白米 一五、〇〇

必需品用側의 必需品조차 入手가 困難狀態에 陷하여 氣配는 一般으로 豫想하던 逆調化되는 場面을 보여 市中은 賣物이 거의업고 當限은 亦先限보다의 逆上相場 示當지도 未知일모양이다 即正米化하는關係上 賣米와의 採算을 보지안흘수업다 即正租一斤을가지고 玄米一石을製造하려면 적어도 三十八圓四、五十錢을要하게되니 當限 [illegible]

果物類低弛

果物類中 西瓜等의 季節物은 入荷過剩로 低弛되어 朝鮮內西瓜는 一貫에 二十錢低인 六十錢—五十錢으로 三貫五에 二、三十錢低인 一圓—七圓三으로 秕杷도 一箱에 三十錢低인 二圓—二圓四로되엇다

二十六圓五로되엇다 二十二圓—二十六圓七、二十錢低인 二圓二錢 [illegible]

京城物價八日

(單位: 各商品別 單位表記) [illegible]

品目	價格
◆白米 (一石、單位圓)	[illegible]
多摩錦 特等	[illegible]
陸羽	[illegible]
白米 一叺	[illegible]
◆綿布	[illegible]
◇本綿部 (反、單位錢)	[illegible]
毛本綾	[illegible]
茶味紗	[illegible]
紗 物	[illegible]
紋白紗	[illegible]
銀沼紗	[illegible]
生老紡	[illegible]
花緞	[illegible]
◇交織部	[illegible]
毛本綾	[illegible]
紗 物	[illegible]
茶味紗	[illegible]
紋紗	[illegible]
◆毛絲 (封度、單位錢)	[illegible]
메리야쓰	[illegible]
아른라스	[illegible]
◆炭類	[illegible]
滿洲撫順炭 (噸、單位圓)	[illegible]
內地炭	[illegible]
◆煉炭	[illegible]
◆石油	[illegible]
揮發油	[illegible]
石炭油	[illegible]
輕油	[illegible]
機械油	[illegible]
◆洋灰	[illegible]
小野田	[illegible]
上	[illegible]
◆砂糖 (百斤、單位錢)	[illegible]
◆鐵物	[illegible]
丸鐵	[illegible]
亞鉛引鐵板	[illegible]
◆木材 (才、單位錢)	[illegible]
杉板	[illegible]
落葉松	[illegible]
◆牛皮 (斤、單位錢)	[illegible]
大牛皮	[illegible]
中牛皮	[illegible]
小牛皮	[illegible]
◆紙物類 (單位圓)	[illegible]
模造紙	[illegible]
洋紙	[illegible]
朝鮮紙	[illegible]
◆肥料 (單位錢)	[illegible]
◆藥品	[illegible]
人參	[illegible]

海外經濟 七日

	比較
倫敦銀塊	[illegible]
紐育銀塊	[illegible]
倫敦金塊	[illegible]
英貨	[illegible]
米貨	[illegible]
紐育棉花	[illegible]
利物浦棉花	[illegible]
孟買棉花	[illegible]
紐育生絲	[illegible]
市俄古小麥	[illegible]

銀行券 七日

◆朝鮮銀行券◆ [illegible]

◆日本銀行券◆ [illegible]

金利·手形交換

◆東京金利◆ [illegible]

◆大阪金利◆ [illegible]

◆京城手形交換高◆ [illegible]

鰯油粕麥粉

阪神鰯粕 [illegible]

阪神鰯油 [illegible]

◆日本麥粉市勢◆ [illegible]

金銀價

◆京城市中金銀價◆ [illegible]

◆東京金銀價◆ [illegible]

◆金買入價◆ [illegible]

對外爲替

[illegible]

正米

◆京城正米◆ [illegible]

◆大阪正米標準價◆ [illegible]

◆仁川正米◆ [illegible]

正租

[illegible]

雜穀

◆京城雜穀◆ [illegible]

◆仁川雜穀◆ [illegible]

綿絲布

◆京城綿絲布市勢◆ [illegible]

滿洲商況

◆大連特產市勢◆ [illegible]

株式

◆朝取短期◆ (評價一株單位十錢) [illegible]

◆朝取主要株取組◆ [illegible]

◆朝取短期賣買高◆ [illegible]

◆東京短期◆ [illegible]

◆東京短期取組◆ [illegible]

◆東京現株◆ [illegible]

◆大阪短期◆ [illegible]

◆大阪短期取組◆ [illegible]

◆大阪長期◆ [illegible]

期米

◆朝取期米◆ (評價一石單位錢) [illegible]

◆朝取期米取組高◆ [illegible]

◆大邱期米◆ [illegible]

◆群山期米◆ [illegible]

◆木浦期米◆ [illegible]

◆大阪期米◆ [illegible]

◆大阪期米取組◆ [illegible]

◆東京期米◆ [illegible]

◆各地期米◆ [illegible]

棉花

(評價百斤單位錢) 大阪 [illegible]

綿布

(評價一反單位錢) 大阪 [illegible]

生絲

(評價一俵單位圓) 橫濱 [illegible]

砂糖

(評價百斤單位錢) 大阪 東京 [illegible]